盛京時報

民國五年 大正五年 （陰四月十一日 陽五月十三日）

休刊一中日大祭日禮拜日之翌日

本地價目 每張銅幣五枚每月七角五分 郵寄每月九角 外埠半年五元全年九元五

告白刊例 一行五號字十六字起碼登載一日每行四角登長期刊資面議

發行人 淺野 清 編輯人 菊池 貞二 印刷人 山木 竹松

發行所 奉天大西門外大什字街路北 盛京時報社 電話二二一番中一六八號

支局 大阪北區堂島仲町一丁目 時報大阪支局 電話八二二九一番

雜錄

溫壽泉上段國務卿書（續昨）

（一）召集國會以解決時局也從前參衆兩院議員均係經法律手續公選雖有激烈分子而穩健謀國者尙居多數非有人挑撥其間絕不至徒事紛爭置國事於不顧平心比較邇來所謂政治會議約法會議代行立法院各議員多非國民公選本不足代表民意而參政院之無恥尤較甚焉況兩院議員自行召集聚滬上者已數百人詞嚴義正共謀救國試問政府有何能力阻止誠不如因勢利導即在南京召集共謀解決重大問題若政府另行選舉召集南方各議員決不來京必有南北國會對峙之虞（二）恢復省議會以溝通民隱也自取消地方議會以後疆吏大張威燄罔恤民艱而不肖牧令逢迎媚上專事搜括勸募公債也及敲扑嚴索增加稅務也又按戶勒派種種弊政擢髮難數民怨沸騰亂象已伏即無此次反動而隴畔揭竿亦意中事亟宜規復各省議會解決地方應興應革各事宜庶民情易通自無隔閡之虞而自治事業亦可由此發展所謂治本者維何（一）開誠布公時至今日信義掃地欺詐成風上下相習惟僞是尙項城之失敗國家之紊亂皆基於此先生出任巨艱允宜開誠心布公道用人行政推心置腹與天下以誠相見庶足以恢復國家信用而挽已失之人心（二）提倡道德禮義廉恥國之四維四維不張國乃滅亡當今紀綱淪胥正義澌滅用人則植黨營私作事則損人利己苟能達升官發財之目的禽獸之行亦悍然爲之而不顧例如承認帝制則曰爲國爲民取消帝制亦曰爲國爲民反覆無常廉恥何有故我國今之滔天大禍不在內憂外患而在道德之墮落長此不變流傳既久人類與禽獸何異故欲免國亡種滅當自政府及握政柄者保守國粹實力提倡踐行以挽劫運（一）用人標準人存政舉古有明訓況當此國家紛亂之時法律未備官紀蕩然執政者端憑個人良心爲民造幸福故今之用人當以才德兼全而有新智識者爲上若難其選與其取才而棄德不如重德而輕才若夫道德心薄弱者無論新舊南北及何黨派決不可使握政權蓋有才適足以藉權售其奸耳宋之蔡秦明之嚴魏今之帝制派諸人可爲殷鑒（一）嚴明賞罰慶賞刑威國之大典陟罰臧否不宜異同今日何如乎懲治條例不爲不嚴而權要寵賂特章爵封分胙不爲不重而命令不行如故嘉禾文虎爛若羊頭而貪墨風行路人皆知賞不知功罰不知畏治國大典等若鴻毛此皆賞罰不明之過也故嚴明賞罰實爲今日之急務（一）消除軍人黨見軍人天職在衛國保民東西各國之所以稱雄環球者皆因其軍人能協同一致捍衛國家我國軍界數年以來黨派分歧互相爭權此疆彼界各自爲謀例如北洋安徽兩湖江浙各派之名目皆隨事勢以發現勿庸諱忌也故無論何處軍隊均欠協同動作實爲我國軍界之大弱點此種內容對於國家前途危險頗巨宜自政府力行消除以弭隱患（一）實行法制主義法爲治國之大本奉行則國治藐棄則政亂此定理也東西各邦之號稱強國者無論朝野上下富貴貧賤均奉法如神明一舉足不敢違離故其政治完善峙立全球我國共和肇造尤宜倣行乃自項城秉政視法律若弁髦等政局于兒戲一般官吏愚而自用更不知法律爲何物人人有非分之思事事越軌道之外執政違法何能責人故製成極野蠻之國家無秩序之社會舉目蹙額言之痛心今宜自上者本身作則表率國人行端影直捷于桴鼓正氣充塞小人懷刑法制燦然國乃不敝以上數端竊自信爲救時之藥石立國之圭臬制治保邦匹夫有責撥亂反正非異人任當茲危急存亡之際聊效貢芹獻曝之誠臨穎涕泣不勝戰慄伏祈　垂鑒即頌勳祺

美國舊金山埠

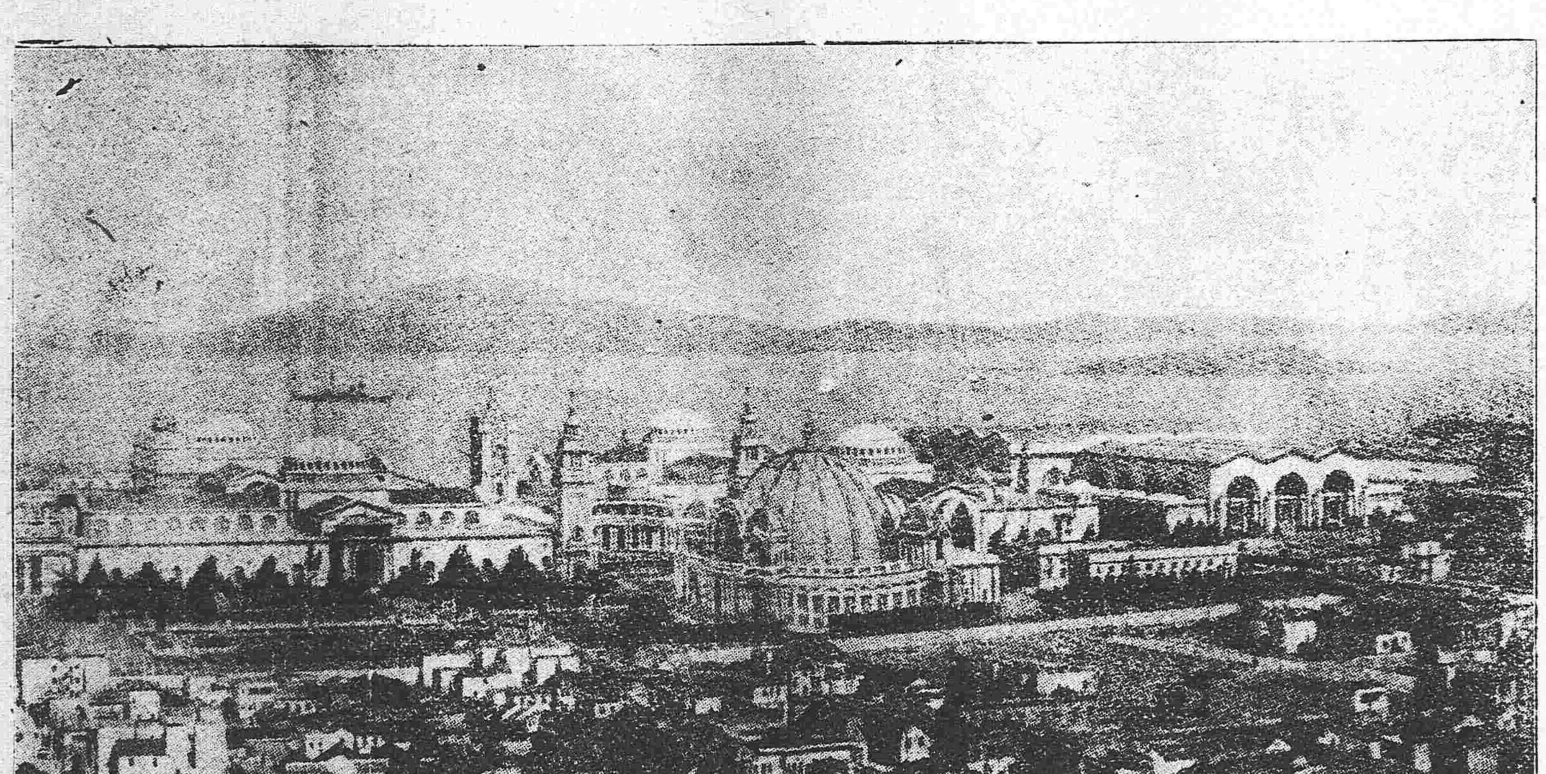

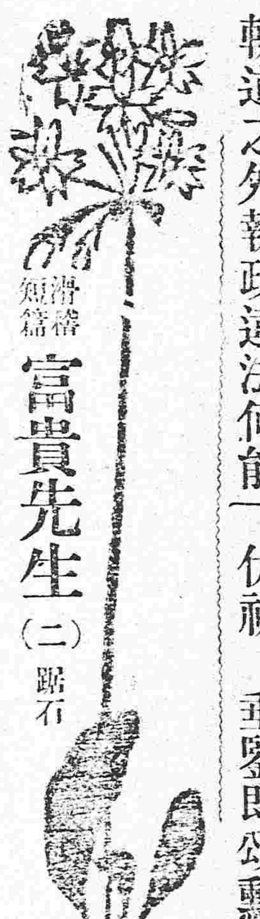

滑稽短篇

富貴先生（二）

踞石

是。●●●●是。●●●●是。姑丈姑丈。你想人生在世。誰是不愛銀錢鈔幣。然而總要從正經事体上得來。竭一身心力去換來。方爲應得之錢財。若是不正經事体。非心力去換。無非是個貪財。那貪來之財。不但全無好處。反覺於人有害。如官吏之薪俸。是應得之財。倘貪贓物。進賄賂。初縱彌縫得計。一朝敗露出來。即受懲戒處分。不知凡幾。先生聽到此處。連連點頭說道。這道我還明白。重者還是鎗斃。少年又說道。況且現在財神菩薩越多。我們百姓越苦。國家也越窮。國勢也越弱。所以我們但求沒有財神。若有財神。財神又交好運。我們百姓就倒此運矣。先生即接口說道。這是爲甚緣故。少年道。你聽不見去年各地報舉所載五路財神之趣事。說道五路財神。共有二位。一位是住在五都市內。專管來來往往之客人。與來來往往之貨物。當時一般往來五都市上之人說道。財神同手下之招財利市通。同作弊。勒收過路客人之錢。硬捐過路貨物之稅。統入財神皮袋。後來被玉皇知道。派王靈官去查辦。幾乎革職。幸虧趙元壇這一般人。也皆有勢力。託人在玉皇面前講情。終得無事。那招財利市同財神菩薩手下人等。懲辦仍是不少。還有一位五路財神。本來只管三路。後來想再添設兩路。公然沒有成功。這五路財神之名。卻也被人知道。他住在蘇饒粵鎮上。只見他時時吞雲吐霧。因他想到書上有土此有財。故爾垂涎於土。謂非總想發財之意耶。否則百姓有土。而抱發財之希望。胡爲乎如是干涉耶。蘇饒粵鎮上百姓。也時向玉皇面前陳訴他之壞處。畧敘他在蘇饒粵鎮上。這樣之騷擾。這樣之搜括。弄得蘇饒之百姓。受盡財神苦痛。個個面黃皮瘦。如鬼一般。豈知這位五路財神。甚爲玉皇寵幸之至。反將那班告訴之老百姓。大罵一頓。押出南天門外。詎不是嗚呼寃哉。姑丈姑丈。你想財神有若是好處。況且。況且先生聽不耐煩。連聲說道。況且如何。快快說明我聽。少年又說道。況且姑丈說生有富骨。後來必成富翁。一增道理。也是靠實不住。你不聽見現在玉皇宮內收稅之棟天財神。相士說他有窮相骨頭。將來必定要餓死。想他現在勢力甚大。家財甚多。是子子孫孫。也覺吃着不盡。豈有他自己還要餓死之道理。少年嚕嚕索索。說了半天。不覺火球似之太陽。漸漸沉下西山。起身就要告辭。先生也不留他。那兩少年緩步而去。回頭再視其妻。轉覺眼淚爲珠。泣數行下。只得連聲歎氣。唉。●●●●唉。●●●●邇時屋內之光綫。漸漸昏黑起來。先生依舊默坐不動。話也不說。看那樣子。已經是十分惱悔。好像細細思量他內姪同外甥一番談話。其妻過意不去。不覺將袖裏半舊不新之手巾。扯出擦了眼淚。說道。

文苑

感事五首（集杜工部詩）

鏡吾

聞道長安似奕棋。杜陵遠客不勝悲。英雄割據非天意。雲雨荒臺豈夢思。北極轉愁龍虎氣。碧梧栖老鳳凰枝。時危兵甲黃塵裡。獨立蒼茫自詠詩。

諸公袞袞登臺省。三日成功事不群。鑄鼎山林各天性。蕭關壠水入官軍。朝廷袞職誰爭補。刺史眞符不必分。回首可憐歌舞地。人間能得幾回聞。

懷抱何時得好開。茫茫庶事遣人猜。殊方日落玄猿哭。城闕秋生畫角哀。古往今來皆涕淚。天時人事日相催。王師未報收東郡。使者徒勞百萬回。

水精宮殿轉霏微。歎息人間萬事非。逆氣數年吹路斷。重嗟筋力故山違。細推物理須行樂。回首風塵甘息機。戎馬不如歸馬逸。誰家別淚濕羅衣。

日日江樓坐翠微。斬新花蕊未應飛。江山故宅空文藻。蜀道兵戈有是非。獨使至尊憂社稷。於今何處訪庭闈。不辭萬里常爲客。來歲如今歸未歸。

滿鐵定期船大連出帆廣告

上海行 榊丸 神戶丸 青島寄港
每星期五（正午開）青島（三、八七六噸）寄港（由上海復航時直放大連）
每星期二（正午開）上海直行（二、八七七噸）（由上海復航時寄港青島）
以上兩丸均設有無線電信機

香港廣東行 泰平丸（六月上旬）往香港 皐月丸（五月中旬）開往香港
兩輪船現均設有無線電以期迭信迅速而謀乘客之便利
▲本事務所及在營口遼陽奉天鐵嶺長春各站均可發賣聯絡船車票

南滿州鐵道株式會社 大連埠頭事務所

日本郵船會社瀛船廣告 由大連埠頭起
相模丸 五月十七日（陰四月十六日）往門司戶橫濱
高砂丸 五月十四日（陰四月十三日）往太沽牛莊
日本郵船會社代理店 三井洋行大連支店 電話（二一）（四六〇）
乘船票由本出張所自賣如有坐客請至本所購買

橫濱正金銀行奉天支店
奉天城內四平街 電話十二
資本金 四千八百萬圓
公積金 貳千萬圓
總店 橫濱
支店 神戶 東京 長崎 大阪 倫敦 里昂 紐育 桑港 孟買 西德尼 布哇 喀囉喀 香港 上海 長春、安東 北京 大連 旅順 營口 遼陽 天津 鐵嶺 濟南 漢口

本店 朝鮮京城南大門通
資本金 壹千萬圓
朝鮮銀行奉天出張所 奉天小西關路北
電話 日 五二一 長 五二四 所長舍宅 日長三一三
支店出張所 東京、大阪、大連、安東縣、開原、四平街、長春、平壤、仁川、大邱、元山、釜山、鎮南浦、群山、木浦、馬山、新義州、會寧、羅南、
凡關於銀行普通各項事務本銀行咸可辦理而尤力求敏捷詳確以期各界而托並於中外各通商巨埠均設有代理之處以便往來滙兌本銀行所發之紙幣無論何時皆與日本銀行發行之兌換券同而可以負按票券金額之數目兌換

本報外埠購閱或登廣告均得先交費空函相訂恕不作覆如交費務以小洋鈔票或滙票隨函寄下便妥中外郵票一概不收特此佈告
盛京時報館謹白

中國之近情

北京專電

●山東宣告獨立矣

山東將軍靳雲鵬爲革軍首領居正所迫即於十日宣言獨立自爲都督

●高密投誠

十一日高密出降矣

●各方面對於南京大會議之意見

各省將軍巡按使多以馮國璋所提倡之南京代表會議爲非或有反對和議條件者袁政府亦不肯以馮所提出之八條爲議和基礎

●討論組織臨時國會

臨時國會組織法案正在討論中探其內容如左

一、採用一院制定名臨時參議院置諸北京

二、各省及蒙藏等處各派五名赴京與議

三、本法案公佈後在二十日內開會

四、開會日期定爲三個月

●陳二菴殆亦未便反覆

北京政府電致四川將軍陳宧請即收回獨立宣言並請電勸獨立四省和平解決以維持大局

●熊秉三亦不爲袁氏用矣

熊希齡日前北上至津僑居北京政府已屢次電催入京擬派赴上海襄辦南北調和事宜然熊氏迄未晉京日前致函辭退參政並勸告袁氏從速退位

●日公使提出抗議

十日日本日置公使奉政府訓令赴外務部提出抗議大致謂山東軍隊鎗斃日兵砲擊火車並在濰縣濟南等處破壞日商房屋又在濰縣毆斃日人平田某拘禁日人十數人無故破壞白浪河自來水水源且在濰縣槍擊日軍派往之軍使其內詳情于第五師長張樹元寄日官石浦大佐之函牘中確有憑據責政府例應任擾害日本僑民之責等語

●電令派兵攻浙之結果

袁總統日前電令某某兩將軍就近派兵攻浙令浙江都督呂公望取銷獨立某上將軍竭力反對不奉命令此專因之中止

●沔陽陷落

湖北沔陽地方土匪蜂起黨人聯絡進攻縣城遂佔據之

●計窮力竭無可奈何

袁政府擬收拾殘局悉心籌劃無奈時事日非愈趨愈迫若財政總長孫寶琦外交總長陸徵祥等早已見及于此紛紛告退不但內閣不統一其餘種種弊竇糾纏不止行將土崩瓦解是以袁氏不得已而決意退位以爲保全身家之計

●袁氏借軍威脅迫段內閣

拱衛軍下級軍官受袁氏之嗾使脅迫段內閣

●北軍已無鬥志

護國軍在四川各地一致開戰唯北軍皆不願交戰日事酒色士氣沮喪

上海專電

●南軍政府舉行總統就任式

南方軍務院組織法十條現經公佈據情通告各國外交團並聞南軍政府推黎元洪爲大總統不拘欠席于十一日舉行就任典禮

●南軍臨時政府之內幕

獨立四省臨時政府業經成立於八日公布組織令大致如左

一、獨立四省護國軍設聯合政府於廣東

一、大總統暫不推戴

一、設軍務院歸大總統直接節制辦理軍民兩政軍務院代理總統事務

一、軍務院設正副撫軍長撫軍民部長等職撫軍由正副撫軍長選任之

一、撫軍與各省都督均統帶同一兵力聯合政府已告成立日內即可照會列國政府要請承認爲交戰團體云

●兩廣北伐兵出發

廣西都督陸榮廷業已統率部兵向湖南進發廣東都督龍濟光亦已派二營向江西進發日內即可親自率部北伐岑春萱准於十五日以內遷往廣東省城開設聯合政府

●南軍政府擬向列國要求承認

南方新政府推唐繼堯充首領並未推岑春萱者其原因岑氏之意見未能與在滬文治派人物相合之故但事實上之權力已由岑氏掌握該政府現擬向列國要請承認新政府矣

●湘人士推戴黎黃陂

湖南永州用雲貴軍名義刻已選舉黎元洪爲大總統

●獨立四省宣言組成政府

南方獨立四省現已組織臨時政府同時以唐龍陸梁四都督名義發表宣言書

青島專電

●革軍猛攻濟南城

八日革命軍襲擊濟南省城在各要隘擲拋炸彈滿城殆爲兵火之區凡僑居城內之洋商刻已遷往商埠所受擾害未多聞已由張師長派員面謁靳將軍勸告從速獨立之說

●傷斃日兵交涉案可望了結

駐屯濰縣車站之日軍隊長石浦大佐以革命軍圍攻濰縣彈子交飛有擾害鐵路地址及日僑之虞調集部兵布置鐵路沿線以免受其擾害詎料濰縣城內第五師誤以爲援助革軍者放鎗射擊日兵一名因之受傷斃命是以石浦隊長面晤張師長詰問其不法行爲始知事出誤會已由華官申謝賠償此案殆可和平了結矣

歐洲大動亂

倫敦來電

●德軍撤退維爾旦要塞

維爾旦戰自開始以來已經七十七日之久是日（五月八日）法軍奮戰擊破德軍並迭次逆襲大著成功繆子河西部之戰鬪徹夜繼續德軍對于三百零四高地之逆襲一併擊退

●聯軍又將活動於沙魯尼加

聯合軍擬在沙魯尼加方面又復活動

大總統令

▲策令

特授陸宗輿以勳四位此令

財政部呈請將次長趙椿年敘列一等應照准此令

署理甘肅西寧道道尹羅經權著開缺另候任用此令

調任龔慶霖署理甘肅西寧道道尹此令

任命楊丙榮署理甘肅渭川道道尹此令

任命馬鄰異爲甘肅甘涼道道尹此令

政事堂存記之彭穀孫著交財政部酌量任用王紹藍文錦均著發往直隸解榮輅著發往陝西由各該省巡按使酌量任用此令

陸軍部呈請將孫肇賓授爲陸軍步兵中校並加陸軍步兵上校銜劉志坤授爲陸軍步兵中校應照准此令

陸軍部呈請將孔玉山林福元授爲陸軍步兵中校羅金標王廷權楊体先董玉書王國材易國樑均授爲陸軍步兵少校鄭方池授爲陸軍砲兵少校應照准此令

陸軍部呈請將趙紹雲加陸軍騎兵中校銜何雄加陸軍步兵少校銜應照准此令

陸軍部呈請將趙琮授爲陸軍三等軍法正應照准此令

（五月十日）

▲申令

山西巡按使金永呈舉劾屬員請分別獎懲等語調署曲沃縣知事郭拱辰學優識裕聽斷勤明調署榆次縣知事朱鴻文治事勤敏訟理政平汾陽縣知事徐昭儉識力精密寬嚴得中霍縣知事呼延庚緝治匪盜鈎輒無遺汾城縣知事周之驥審理案件多所平反朔縣知事余培瞻識學兼優才堪濟變永濟縣知事張鳳虎事勇敢堅苦不辭均給予五等嘉禾章忻縣知事陳時雋才氣內歛措置裕如晉城縣知事戴書銘事力精密勤政愛民聞喜縣知事余寶滋才猷明幹輿論翕然平定縣知事馮延鑄任識不撓處危能定大同縣知事童慶麟勤奮圖治始終匪懈均給予六等嘉禾章渾源縣知事李兆麟才具開明勤於教養離石縣知事趙延桐獎善鋤惡士民愛戴夏縣知事韓壽椿經驗頗深操持堅定臨汾縣知事葛尚德廉幹有爲勤恤民隱均著傳令嘉獎前署平魯縣知事周文堃才具竭蹶溺職殃民前署嵐縣知事薛連城擅用門丁濫押需索前署懷仁縣知事殷洪昌辦事顢頇難膺民社前署屯留縣知事朱之照用人行政諸多悖謬前署芮城縣知事劉先敬相驗草率玩視人命前署蒲關縣知事張樹屏任用私人頗滋物議前署天鎮縣知事范金祥輿論多訾不堪民社均付文官高等懲戒委員會依法懲戒交內務部查照此令

財政部附設之採金局著即裁撤並將該局暫行章程廢止所有事務即由農林部辦理此令

▲策令

劉詢給予二等嘉禾章齊寶善給予三等嘉禾章此令

孫紹騫給予三等文虎章此令

俄國駐烏里雅蘇臺領事瓦力帖耳給予四等嘉禾章此令

陳從義劉之龍范慶煦給予四等文虎章羅雲陳武毅張吉士給予三等文虎章此令

熊正琦授爲上大夫銜此令

郭宗熙加少卿銜此令

任命唐桂馨恩華閻毓善沈爾蕃爲統計局參事此令

國務卿呈據銓敘局詳請將軍署僉事陳希賢敘列四等應照准此令

孔繁錦授爲陸軍少將銜吳震授爲陸軍步兵上校此令

（五月十一日）

時事小言

（頑）

語曰佳兵者不祥。矧今日之時局問題。中央一方面。果尚足以訴諸武力乎。即使訴諸武力。而謂足以解決時局乎。聞之師直爲壯曲爲老。曲直之理。顯而易見。乃袁氏猶欲佳兵以逞。是直糜爛人民耳。不祥孰甚焉。

十三紅 破 還 大 新到最新式之影片 官馬隊善於獲匪 天一火險公司廣告

使身日長一磅之妙法

無論瘦弱之男女欲加增十磅至十五磅重量者須于每膳時服首穀藥片一枚其功可以立等先將身體重量試明然後服以首穀藥片二星期後再試身體重量即可知其益在他人之言論不足為準以天秤証之輕重自可顯明總之如照法服之則二星期之後定有五磅至八磅之加增也且係豐潤堅固之肌肉首穀藥片與所食之物同時運化將其肥質造成稠紅有力養身補體之質入於血道不服該藥片則所食之物一無所用服之即能補身養體加增新肉此藥性極妥善價亦甚廉

東三省首代理處

▲奉天、中西大藥房、大德生藥房、慶元永、歐美藥房、同仁藥房 ▲錦城、華西藥房 ▲遼陽、天錫成號、慶闓長 ▲大連、華西藥房、德記藥房、天和藥房、華泰藥房、濟仁藥房 ▲新民府、天益長 ▲安東、東益增遠 ▲鳳凰城、西增遠 ▲鐵嶺、裕和盛 ▲公主嶺、三合公 ▲長春、興亞藥房、均泰號 ▲吉林、五洲大藥房 ▲哈爾濱、天豐厚、世一堂 ▲開什河、大德生 ▲鄭家屯、寶善藥房 ▲牛莊、中西大藥房、益增遠 ▲錦州、仁濟大藥房、 ▲山海關、泰西大藥房 ▲寧古塔、及各處大藥房洋貨店均有出售

每一瓶四十粒英洋一元五角每六瓶八元遠近郵費一概在內

上海博物院路十七號 中國總批發處 新順發洋行

英國倫敦 美國紐約 首穀藥局謹啓

奉天殖邊銀行關於兌換券之重要聲明

本行自發行兌換券以來準備充足無論中外商民兌現十成是以市面流通各界均稱便利惟前次發行之券其背面加印之紅英文字及每元付十角之戳記略有不同其緣因有在北京總行加蓋者有在本行加蓋者是以兩相比照其中之字跡顏色微有寬窄長短深淺之不同其實花紋紙質製造精細原出一律並無假冒請照一律使用敝行概任兌現毫無疑義恐遠方客商未盡週知特此佈告

養腎內補丸

定價

三十日分 金貳圓五十錢
十二日分 金壹圓十二錢
五日分 金六十錢

定價

三十日分 一打金廿五圓
十二日分 一打金十二圓
五日分 一打金六圓

村井延壽堂大藥房

總行 奉天鐘樓南大街　分行 天津日本租界

人生於世以身為主身體強則百事可作身體弱則一事難為可見身體之强弱一生之榮辱係之矣所嘱不恭重哉然往往人多失於檢束或思慮過度心血受損或讀書過勞腦筋受傷或用力過分害及四肢或放縱情慾虧於腎水倘於此不求保養之方實難期有健康之一日本主人心存濟世不忍坐觀是以博採東西醫理悉心研究數載始尋得是病之真諦遂治一養腎內補丸作救人之實筏此以供斯世也夫是藥均係真正材料效力甚大有病者服之固有除沉疴之功即無病服之更臻健康之効如先天不足氣血兩虧神倦體疲腰腿酸軟胸膈膨脹脾虛胃弱氣短痰多勞傷失血下元虛寒陽痿不舉精薄無力手淫失精調養不良其他諸勞百損五勞七傷等症無不奏效如神諸君不信請嘗試之便知余言不謬也

各埠藥房出售

分行 長春 北門外旭町　分行 大連 市伊勢町街

品質優美價格低廉之說

大凡製品之優劣價格之低昂罔不隨其製造力之大小而轉移倘以宏大之規模製造之貨物其品質既美而價格且廉者此蓋必然之結果也其中理由一在原料之購買每以大宗且由原產地直接採辦物價既廉運輸手數等費亦自節省二免時間之空費工金得以撙節三為原料之調合製貨既多熟便生巧調成品質結果自良得以極廉之價格而出售最優之品物者即由於是如我春元製造之九重牌及芝蘭牌二大香皂持有偉大之勢力而飛躍於社會者不亦外乎如上三因之結果否

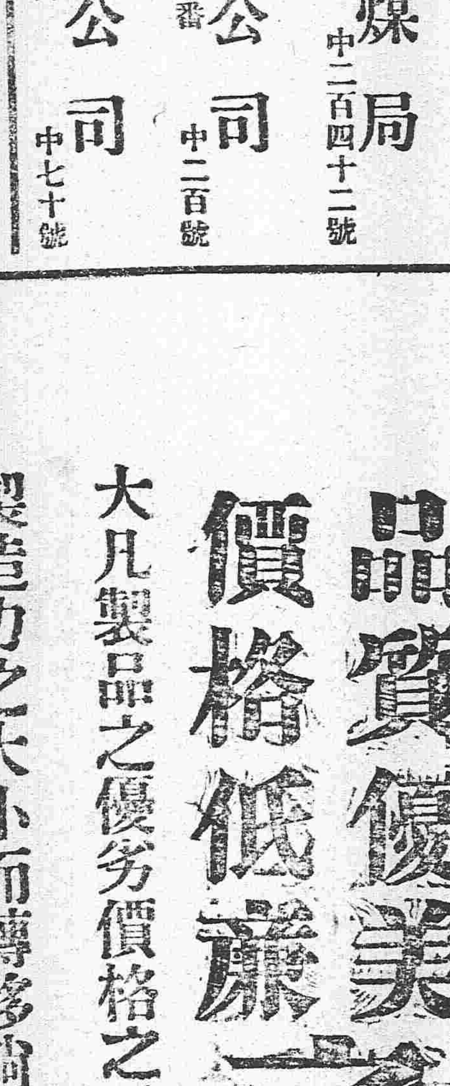

東三省総經理

奉天 營口 寺庄洋行

奉天煤炭同業組合

撫順塊煤 煙台爐煤 發售　奉天小西門外南大什字街路東 寶榮公司 電話日二一五番 中五十五號

本溪湖塊煤 煤 發售　奉天鐵道附屬地 大昌煤局 電話日二〇九番 中二百四十二號

牛心台無煙煤 發售　奉天西塔大街路北 三有公司 電話日二四三番 中二百號

撫順塊煤 煙台爐煤 發售　奉天小西關大街路北 公益公司 電話日五四四番 中七十號

恭頌四區巡官王惠春君之德政

新民四區分所高家窩堡巡官王君惠春去歲冬月間蒞任以來即監理粥廠之事憐憫貧民優代樂村之農民無論晝夜帶警巡邏嚴查盜匪保護我六十三村並無損搶之兵民得安生前奉上憲訓令裁撤警額人數僅剩七八名王君照常督飭長警梭巡實係警界中之幹員並嚴禁賭博清靖地面辦理有方我境安寧實感王君晝夜巡邏之功効衆民無以為報特登報端以廣口碑而彰該巡官之德政矣

新民縣 四區轄界高家窩堡六十三村代表 符翰臣 梁一峰 姜秀山 百長 張純 會首 張廷志 仝啓

發售

高價收買。碎銅。亞鉛。

瓦壟亞鉛 平板亞鉛 亞鉛鍍鉄條 紅銅黃銅板 洋釘鐵材等

奉天大北門外 **大信洋行支店** 日電話長五一九

奉天舊車站前 **大信洋行分店** 日電話二三七番

本支店所在地 大坂、上海、大連、遼陽

東三省新聞

▲奉天▼

●奉天代表起行

南京會議純爲北方中立省分所提議此會發起雖爲馮國璋出名實爲段祺瑞所秘密授意將來能否邀南軍同意誠難逆料聞每省軍按兩署各派代表一人奉天爲劉錫九一說爲趙鶴齋于冲漢二人吉林爲張恕戴執箴昨已協同聯合起行赴京蓋必見段內閣請命後始搭京津車轉赴京南其性質蓋純爲官派代表必不能以發表眞正民意其結果可想見矣

●添設錦興鎮守使之議又來

添設錦興鎮守使一缺久有是議迄未實行昨聞公署人云現張盛武將軍以値此時局阽危黨匪潛滋錦興一帶地方重要防務吃緊擬設鎮守使一缺添募巡防十營護守京奉路綫兼保地面藉可騰出二十八師軍隊分屯海口蒙邊等處刻正在核議間一俟表決即可電請中央鑒核實行云(平)

●裁去遼河督辦

疏濬遼河事宜在段香岩氏任奉時以該河工程浩大會檄委詹貴珊爲遼河督辦遼瀋道尹榮叔章爲會辦在案茲經張雨亭軍使調查奉省財力如斯拮据河工關係民生固不能因噎廢食然亦未便大事鋪張其督辦一席每月需薪孔鉅何妨改令榮道尹就近兼任不支薪水以一事權而專責成故將詹督辦裁撤以榮淑章繼其任會辦即無形取銷矣(者)

●嚴懲携欵潛逃之知事

張雨亭代理巡按使查近來屢有各縣知事擅動公欵虧累甚巨無法彌補勢必携欵潛逃藉資脫離後事若不設法懲罰盤山桓仁縣前車可鑒是以日昨上午召集政務廳長金銘侯財政廳長王維宙以及各科主任等二十餘員大開會議開其議決俟後無論各縣知事各稅捐局長警務長及各機關人員倘再有拐欵潛逃六百元以上者處槍斃罪五百元以下者處永遠監禁議決後於日昨通知所屬各縣各機關一體遵守云(由)

●百六團將開拔營口

張盛武將軍以營口一隅爲水陸交通要隘並准遼瀋道尹電稱有黨人來營擬圖舉事等情亟宜嚴加防範以保不虞特飭令駐紮北大營一百零六團鄒團長開拔營口駐紮以資防守現聞鄒團長刻正在整理一切約于日內即可開拔云(平)

●沈子明虎口餘生記

盤山縣知事沈子明以革命嫌疑幾遭不測幸爲日本警察保護得免於難茲經詳細調查該事之眞相詳誌於左

一起事原因　沈君藉隸廣東爲日本法政大學畢業生在奉省歷充要差有年對於國體改革頗抱不平思想廣東獨立沈君之姻翁由龍都督聘充軍事顧問當時以國是日非大局不靖會有密函召沈回藉此本父子之私情無足异者沈君雖反對帝政然固非暴烈分子故接到家信後即擬辭職旋里不料事機不密此信竟爲警務長常某查知當時彼亦不知詳細但知沈與革黨通信當然即是亂黨一時升官發財心切遂不問虛實竟暗自來省告密於段香岩彼時段以未得實報不便宣布遂遲將沈撤任此該知事被嫌疑之原因也

二警長告秘　沈知事撤任之後二日段香岩即倉卒離奉遂將此事擱置不提沈知事以經手欵項急往交代遂親自携欵六千元來省繳納常警長之意本擬將沈知事推倒借此擒獲革黨之功定能陞補知事遂又密電到省云沈知事携欵潛逃張代按使得電後即派員到盤查察及到盤後而沈知事之瀛眷均安然在盤居住詢以沈知事何往家人則云晉省繳欵調查員視察屬實遂即回省報命沈知事繳欵回盤而此間張代按使即電告常警長監視該知事一切行動

三警察監視　常警長接奉張代按使密電後即派巡警兩人在縣署前後門監視一切名爲保護實爲監視沈君行動而形跡因而敗露沈君亦覺有异然心中究屬無私仍極力湊欵預備交代深恐措不齊並擬託人暫爲担保俟回籍後再爲還補可見該知事心地光明磊落並無异心而該警長時時教促沈君晉省其野心益發現露而沈君因亦愈加警戒矣

四乘車晉省　迨沈君携眷晉省之際將署中公欵悉數點齊計存洋三千餘元全數點交常警長隨即乘京奉流車來奉常警長更帶同巡官巡警各一人藉沿途保護爲名隨同晉省未上車之先該警長曾往電報局拍電報告省公署云沈知事携欵潛逃當時電報局以沈君携眷赴省又有警長隨護何得謂之潛逃事關名譽未允拍發惟買票之際入別購票至南滿站而一切衣服行李則起行李票至邊門車站當時沈知事頗悔錯誤抑知一家數口之性命未始非因此錯悞得以保全也

五攔阻下車　當該知事上車後常警長帶同巡官亦隨同附車而行及抵皇姑屯站該警長本應鳴警拘捕不料該警長利令智昏因之該知事行李物件均在新站下車當不虞其逃去迨車開向南滿站後常警長始閱該知事是否在南滿站下車該知事告以臨時再定常警長謂監督不能在南滿站下車非同伊進城不可沈恐其無理干涉伊始告以係奉張將軍電命拘拿該知事到案訊辦斷不能任汝逃去兩人正爭執間車已抵站沈君之如夫人及其九弟均已下車而常警長則力挽沈君堅不肯放沈君大怒遂奮身跳登站台常警長恐其逃去遂大聲呼喝拏人一時圍觀者甚衆而日警察高橋刑事遂即趨前詢問矣

六日警干涉　日本警察到場後即詢常警長爲何拘人不放常謂伊是盤山縣警務長並告以沈爲該縣縣知事此次携欵潛逃往投革命黨伊奉張將軍命令拘拿日警士謂此係日本租界地中國官憲無入界捕人之權此等行爲殊屬侵我警權且沈果爲革命黨犯人在理尤宜保護更不能聽其拘去遂即將常某及巡官巡警兩人一並拘住並將沈知事一同帶往日警署詢問情由

七警長辱國　常某職充警長目不識丁此次陷害沈某係爲利祿薰心謀充知事不料事爲日警干涉功敗垂成頗爲懊悔及到日警署後日警長詢問（汝是盤山縣警務長否）常云（是）日警長問汝可明白警章常云吾從來亦不甚得甚麼叫警章日警長道你既是警官爲何不明白警章越界捕人殊屬知法犯法常泣求云開恩開恩吾的罪言畢磕頭不止奉省警長竟有此種敗類貽笑外人亦吾奉之羞也

八特別保護　日警長詢問沈知事確爲政治犯人並無拐欵潛逃情事當即連同眷屬送往大和旅館樓上並派警保護不准外人登樓以防不測是日適關東都督過奉日警察即將時事而爲報告該都督告以國事犯人須妥爲保護不得使有意外

九要求引渡　常某被拘後中國偵探已報告將軍署當由張將軍特派交涉員馬廷亮日本菊池顧問赴日本領事署要求將沈知事及常某一干人等即爲引渡日領事以沈係政治犯人照公法宜妥爲保護碍難引渡常某侵犯警權亦須處以相當之罪實不能應命馬交涉員與菊池顧問均未得要領而返

十携眷赴連　沈知事此次受日警保護非常感激復由日領事發給護照一紙沿途均派守備隊兩名隨同保護該知事遂携眷乘南滿流車赴大連惟在京奉車所存之行李物件約値洋千餘元均爲中國偵探等沒收刻聞該知事已安抵大連即日乘輪南下臨行尙著有忠告袁世凱及忠告張將軍兩書隨郵投寄

●將軍署幕賓人物誌

將軍署自袁潔三担任秘書長以來一時袁潔三爲奉天將軍署幕賓中堅人物外如前商務會總理孫百斛前衆議院議員劉恩格現法政學校校長關海淸前衆議院議員曾有翼前奉天交涉員于冲漢均已入幕襄理軍民各政云

●法界人員運動忙

自司法迴避本籍命令實行而後凡早膺推檢奉人士如徐良儒馬洗凡徐作梅陸止中王禹聲柳漢珊王者香等一般法政畢業生或分往吉黑供職或賦閒在籍法界原無一本省人員蹤跡其間者近因知事迴避或例不行而徐君等以司法亦事同一律未便仍分畛域因之日來咸趨麕集省垣急向前途運動介紹法界一席地云(者)

●宋處長思患預防

代理全省警務處長宋墨林以桓仁警官多隨同王煥靑知事獨立以去可見警長事前毫無覺察若各屬一律如斯何復何堪設想故宋處長殷鑒前車爲保衛桑梓計因特通令所屬此後對於官警一体加意取締其有不良分子認眞淘汰並將原取圖保狀爲啓對設舖商始歸終閉即赴縣更換以重警政而免再蹈桓仁覆轍云(者)

●譚監督補修電線

奉吉黑電政管理監督譚祖任近查桓仁知事王煥靑同鄧兆中獨立後所過隣境電杆電綫一併截斷丁茲危急時代所有電信機關不可一日弗靈致生障碍經譚監督派員東上會同就近分局赶緊補修竣事覆報以通消息至經費應需若干已請張雨亭代按飭令財政廳照撥云(余)

●嘉獎獲匪之軍警

南關警察第三署二分所警士陳某日前在小南邊門外擊斃胡匪一名獲得匣鎗一枝送交警務處由宋墨林處長轉交巡按使公署已紀各報茲聞張按使以其實心獲匪深堪嘉尙例應獎給以資鼓勵聞按使於日昨除獎給該分所每棚猪肉五斤外並賞予陳某小洋五十元云(山)

又將軍署馬弁王老疙疸日昨在南關界小河沿某住戶院內偵獲著名胡匪一名（綽號嘹毛山）聞係在遼河一帶肆行搶掠來省辦事不意被獲當將胡匪綁送軍法課訊究並由張將軍賞予小洋五十元記功一次云(山)

●報告稅減數目

張雨亭軍按自視事後以奉省財政困難歷與王財政廳長開財政會議斟酌裁併王廳長秉承當軸遵節相度情勢現已具有成議計裁去並歸併各局所等約有十餘處總計年可省欵在十五萬元左右聞於日昨報告巡按使公署查照云(平)

●維持地方治安之辦法

張雨亭軍使以近來時局日益險惡地方治安之維持最關切要非分別担任不足以專責成而昭完密聞特擬定維持治安分任辦法如下（一）維持地方秩序責成各地方警察及鄉警（二）緝捕盜匪責成各地方警備隊及保衛團（三）防守各地方要隘責成各分駐之陸軍云云(平)

●製訂官册

政務廳金銘侯廳長刻以公署所轄機關名目繁多而各長官姓氏履歷亟待調查以便製訂官册當經編制簡明履歷表發交各機關依格填寫限三日內承送到廳以憑編造云(鶴)

●調查捐稅

王維宙財政廳長蒞任以來對於各屬捐局極爲注意刻已密派某某等四員分路往各路暗查稅捐利弊各員等已奉命前往想不久稅差人員必有一番變動云(鶴)

●黑省檢察郵便之嚴厲

黑龍江省自宣布獨立以來各處均益常戒嚴往來函件均由當局派員監查後始准收發故邇來凡由黑省寄來信件均將封口剪開云(鶴)

●擴充師範講習科

代理按使張雨亭氏近以奉天學欵支絀而義務教育尤應切實舉辦以求普及本擬先由養成師資爲入手辦法奈師範學校設立數處畢業學生仍有不敷分布之虞擴充班數又限於經費刻擬變通辦法多設師範講習科以應目前之急已通飭各屬師範學校確實興辦矣(鶴)

▲遼陽▼

●知事縱盜

昨有自遼中來者談及現任知事牛芳九廉潔剛直鐵面無私對於應辦各事無不力加整頓濮之廣覇邑遂無以過之惟於賭盜各案曲爲原宥袁家鄉警區中路保衛團獲送窃犯數名賍證確鑿均未究責當堂開釋八家子村正會首等送到賭案不但不能收押罰辦反謂挾嫌立即開釋現下境內窃盜各案層見迭出賭風又復日熾警團知之亦無可如何倘將來青紗障起匪患不知更當奚似寄語當路盍詳察焉

●明正典刑

遼境去歲荒歉胡匪出沒無常現屆靑黃不接之際尤當嚴加查拿以淸盜源若不將前時捕獲之胡匪速即正法不足以資保安日前將閻某一名正法以誌本報茲又將去歲强搶沈旦堡某燒鍋之匪首譚某於日昨提出槍斃以示懲戒

▲海城▼

●賑務淸了

海邑籌辦賑濟已歷數月在牛鎭設有賑濟分事務所委保董魏君冠一總理其事現已停辦由魏君携帶册簿來署將賑濟事宜交代淸結據聞共耗賑粮九千餘石費欵十五萬餘元經理人員純盡義務云

●愼重戒嚴

縣署飭令戒嚴後警察人士晝則梭巡夜則防守每至薄暮崗警登城瞭望按時輪班雖稍懈弛區官徐華廷巡官宋華臣總稽查崔化南等不時親加查察以防警士之梭巡不周防範如斯嚴密閭閻可保治安矣

▲營口▼

●風聲鶴唳之營口

本埠軍警兩界昨夕三鐘時據密探報告云有民黨多人將襲擊營口其一支由大石橋攻入一支由五台子來襲故練軍營營長許益三與警察廳廳長劉亞辰氏妥籌防衛以備不虞至午後七鐘時許營長帶領全隊出營分班支配警官以警廳爲集合地大開會議後各帶隊伍分頭防守并派消防隊將水龍水機挨次排列倘有亂黨放火爲號藉作準備軍警防範之嚴至此亦云極矣幸天明無事散隊回營

●俄副領蒞營視事

遼瀋道尹兼營口交涉員榮叔章氏日昨接准俄國總領事照會內開本國政府已派圖瑞林充駐營口副領事刻已前往任事相應照會轉飭知照等因該交涉員除報外當即轉飭所屬一體知照云

▲大連▼

●大連市會開議誌

大連市會於本月十日下午在市役所開會主席者爲石本市長各會員均行出席討議帝役各問題議畢已四句鐘矣遂散會

●中村都督回府矣

中村都督於本月九日午前乘列車由北方來連是日晚六時在大和旅館設宴招請小松原樞密顧問官開晚餐會是晚都督亦下塌大和旅館中十日早車由連起節歸府云

▲安東▼

●馬隊兵過安

安東爲奉省門戶防範之疏嚴全省之安危隨之駐奉二十七師第二十七團團長張叙五君帶馬隊三連由上江來安暫住福餘棧以資鎭懾而保治安惟聞三二日內即須開往他處耳

●療養所成立

自禁煙以來完全戒淨之區域固屬不乏而安埠毗連租界非有特別辦法難收實效故特組織一所專爲療養嗎啡煙犯定名請煙犯及嗎啡犯療養所附設平民工藝廠其院長醫長均係純粹義務惟夫役少有薪水如有煙癮未除自願入所療養者一律收容藉消毒氛而濟衆生云

●腥紅熱消滅

租界地內自入春以來患腥紅熱者數見不鮮昨據南滿醫院人云日來到院診視腥紅熱者甚屬寥寥意者庶幾可消滅矣

▲西豐▼

●胡匪猖獗

邑南劉麻子溝住戶丁姓家月之六日夜間突有胡匪七名各持槍械入院强搶將丁姓院內之人打死一名受傷者三名當即馳報警所經警長王星五督率警士前往剿捕擊斃四名活捉一名匪氛稍息

▲西安▼

●鄉民聚衆之要求

淸丈各繩員到段查丈勒索小費人民供給不堪難以擔負是以激動公憤於四月二十九三十等日麕集鄉民二千餘人勢將搗毀淸丈局幸經路後巡防營帶官李雨亭君邀集在城各士紳極力勸阻允爲代電省憲聽候核辦衆鄉民始各恨恨而散

▲東豐▼

●高小學校舉行運動會

縣立高等小學於五月六日招集城外各學校在南門外空濶地方開運動大會一時觀者如堵茲將開會秩序列次

運動會次序

一、開會

二、唱歌

三、鼓號行塲

四、運動開始

勺球　跛盲　刺繡　兵操　枯樹生花　翻花　拾球　儲蓄銀行　兵操

蟾躍　球竿　飛繩　球竿　猴猻　走繪　隱鈴　拾錦　織錦　旋轉

聯字　調羹　徒手操　計算　來賓操　四變化　投筆從戎　拾圈　聯手足　植綿　障礙物　珠算　蛇競造花　母衣　傳旗　兩面人　游戲　擬馬　五色旗　脫環　積木

蠶行　摺紙　來賓運動（三百五十碼競走　勺球　計算省師範（行梨　拾錦　三百碼競走高等）（飛繩　二百碼競走　頂囊）　來賓授走　奪標

五、拍照

六、閉會唱歌

按該會種種運動要不外學校中平素所遊戲之各藝惟內有袁氏四變化一段深爲可笑考其遊戲法係仿今日之元首而作首一變化由北洋大臣升入內閣並拾有兵權腰帶指揮刀及賞穿黃馬褂之狀態第二變化由內閣得舉總統第三變化由總統而皇帝第四變化由皇帝而迯跑暨有多數革黨礮擊其後作狼狽之醜態

▲洮南▼

●股東涉訟

洮邑慶陞號燒鍋股東孫劉二家前數年間生意歇業因舖墊毛荒牲畜分擧未淸前地方廳掛辦時孫君獻廷竟將劉君鑑武呈控在案經廳長郝君毓之集訊多次而經理之曲直尙未分明姑誌之以覘厥後

▲吉林▼

●吉林軍政代表赴寧

茲由軍界方面得來確息將軍署連日接得南京馮將軍之急電內中對於時局之論調確已改變其方鍼如前次主張救國大計之八條已聲明否認前日晚拍來一火急電報蓋與南北時局有至切之關係即以停戰滿期兩方相持對于國是仍未確定必要之方鍼且一方面牽連延宕一方面力主戰爭倘仍不決裂殺機再見勢必土崩瓦解淪于滅亡時至今日調劑方法斷難再緩國璋擬聯合各省均推表赴日來寧討論大計俾政局早定一日吾民早安一日如表同情速推代表與議一切云云孟將軍接電後即與郭巡按使暨各高級軍官磋商辦法旋經一律贊同公推將軍署參謀長張恕巡按公署行政顧問戴亦雲兩君爲吉林全省軍政代表赴南與會張戴兩代表即于九日下午乘吉長車就道云

●請願緩賦稅之批示

省紳豐年文蘇隆魁胡再興等四人聯名在鎭安左將軍署呈遞稟文代表全体農民請緩賦課捐稅等情業誌前報茲於月之七日奉到批詞照錄如左

據稟已悉查上年秋收豐歉不等被災區域既苦飢饉又値春耕已屆無力播種屢請延期已足爲慮然民生所關至重調劑應合宜當即與郭巡按使磋商如地賦一項去歲實情輕重會飭各該縣紳民報明勘驗據呈政府有案此時再議緩徵先後兩歧係無措詞之餘地應仍盡力輸納以維正供但實無力措辦倘逾期限者已飭縣從寬免予科罰以示体恤又如警學捐一項關於保衛敎育至爲重要緩捐則撤區停學因噎廢食亦殊欠宜應仍[illegible]其難以謀安存至如接濟春種一項實爲當務之必要亟須寬籌妥欵俾蘇民困經本將軍會同郭巡按使飭令財政廳長吉林縣知事作速籌撥藉免失時並飭將抵押從寬用示拯救災黎之意者本將軍逐條籌畫皆期適宜不背者也仰各代表轉達此意咸使週知至署此批

●各埠銀行及糧食行市　五月十二日　一高粱米　一元五〇　一站人洋　二十四元〇〇　一香港[illegible]　●奉天錢業公所　一鈔換洋　一二四元二〇　一芝麻[illegible]　一現銀加色　六元三五　一豆油　一元三二

雜報

▲奉天▼

巡防幫統因公來省

後路幫統耿玉田右路幫統王良臣皆以地面不靖匪黨蠢蠢欲動亟應來省面請機宜以資鎭懾聞於日昨抵省寓於西門裡利源客棧俟二三日公畢即行回防云

典獄長辭職不允

鐵嶺監獄典獄長張君永年日前以當此風聲鶴淚之秋典獄一職非有長才不堪勝任反而自顧誠恐力有不及或誤要公遂上辭職書於高等審判梁廳長俾讓賢路梁廳長以該員久辦監獄成績昭著當諭其勉勵從公勿萌退志云

稅局長解欵晉省

張代軍[illegible]兩宇氏前以省中需欵甚急且本省各收入又遞減無增飭令外城各稅捐局務於文到三日內將各該局所有現欵掃數解省以應急需如鳳凰城稅局長李鵬第黑山縣稅局長唐理洪蓋複稅捐局長鄧悚等均於昨携欵到省即行晉謁張軍按歷陳稅務近況並報告上月份收入數目云

兩軍官返防

駐紮北鎭縣之陸軍第二十八師前參謀長白運昌及一百十二團長邱鎭華均奉馮闓帥長電促回防以便商議重要軍政聞白邱兩君奉電後當於日昨搭車返防云（山）

冠蓋往來

山西警備營營長趙鴻普於日昨來奉前西豐游擊隊幫統劉哲臣於日昨來奉長春中國分銀行長袁某於日前來奉赴京前黑龍江將軍朱子橋之大公子於日昨由錦縣赴江省云（山）

軍隊妄爲

日本警務署偵探金萬順爲人剛直素行不苟怙惡者流罔不恨之刺骨昨晚九鐘餘金某在平康里趙老五茶館吃茶忽來素相認識之王成五（係某旅偵探）邀之赴天桂班茶敘金拒而不許王某强扯之並在途中謂金曰我們是朋友我叫你死你就死我叫你活你就活就是了金某方知有異詰問其詳然其時已到天桂門首不容分說被馬弁十數人蜂擁而去至翌晨日警署士井刑事赴旅部要求引渡並訊以逮捕案由詎某旅長佯爲不知以冀掩飾了事當此光天化日之下竟有此慘忍黑暗之事良可慨也

行不顧言

城西六十里某屯女子小學教員劉女士課餘之暇對於各生講演家庭旨趣及道德婚姻等事以冀挽救婦德不期該女士竟於陰歷三月二十九日嫁與某師督隊官爲第三小星前之訓誡諸生者今皆躬自蹈之矣故舊日諸生無不嗤笑其行不顧言云

可謂情死

小西關長順店西胡同住戶呂姓一女色平平因與同閭而居之趙男心心相印未及苟合呂嫂於二月間（舊歷）同親搬往東關該女因思成病於日前一縷香魂隨風而散爲趙子所聞居不安食不飽日夕神情猶有所失亦於今晨不諱而合相從地下矣（者）

明鏡高懸

孀婦韓范氏因朱相榮欠債不償控案經法廳遴推事積極執行惜乎承發吏中間慨延未克勸追（其詳情曾誌本報）嗣爲該推事所洞悉嚴斥承發吏並將朱某傷傳押追以昭迅速若遴推事洵可謂哀此煢嫠矣（者）

住戶失竊

小南關大街王記雜貨日昨晚十一鐘後被梁上君子潛進屋內竊去鈔票現洋計五十餘元迫至竊走多時天將黎明櫃夥出外便溺査覺各處尋視竟無蹤跡當擬即開具失單呈報該管警署查緝云（山）

時症須防

現在天時不正午冷午熱兼有食腐敗菜菓等物最足致疾甚致傷生是以近查省城各關多有染患痧症者顧有衛生之責者其速査禁以防流傳甫西云（山）

卒遂其嫟

小南關板井胡同住有賣魚商王某有女名王素貞曾在某師範學校畢業惟其性情淫蕩其胞姊結交該關糧米舖掌櫃林某詎料其姊病故後王素貞亦與之續交兩情頗洽大有難分難離之勢現經女父以該女既有此醜事未便再留特令林某出洋數百元將女字與聞於日前買轎車一輛迎歸納爲側室云（山）

珠還合浦

西關住有魏長清者向業泥瓦匠因其膝前缺嗣只有一女年可十七八姿容美麗與其義兄有染闔謀長久之計商之堂上均弗之許乃私與義兄於日前潛逃鐵嶺匿居不料爲隣右某姓所知前來送信當經魏長清遣人追至鐵嶺尋獲除將姦夫送至警署訊辦外並將該女携回聞者莫不稱謂珠還合浦云（山）

休妻鬻女

小西關翠花胡同住有韓永祥者貧而無產且好賭博因之負債纍纍不克自給近因窮極無聊乃竟將其髮妻送至岳家不許進門以爲省衣縮食之計復將六歲之幼女賣給某孀得洋六十元藉以自活斯亦可謂忍心害理也已（平）

因狗起訟

小南關皐學前胡同住戶李德與黎犬一條以資守夜近則不知因何忽患瘋症逢人便咬致將鄰近趙姓小兒咬傷兩腿幸經就近小舖某櫃夥持棒毆斃該兒已驚悸受傷不堪趙家訪知係李姓之犬當起訴於法廳云（平）

人爲財死

有秦得淺者前在外城充當巡警因事被革回奉閒居無所事事困苦不堪言狀近因手頭拮据與同院人在南關作勞働生活因搬運材木一時不愼致將頭部擠傷臥動不能行動當經同伴人抬送東關某醫院調治據云恐有性命之憂云（平）

少婦暴亡

小南關德源酒店南胡同住戶張世忠之子玉田娶妻某氏年方花信平素毫無疾病前日晚間忽覺心悶作嘔延醫診治竟無效驗及至次早即發鬼錄所遺赤子將及週歲晝夜啼哭乳哺無人有心人覩斯景象不禁代爲酸鼻（平）

▲營口▼

牛老一好大膽

城門街某姓院內居住之某某兩婦人其夫均外出未歸故邀同鄉宋處女與該婦等同宿一屋某機關差弁牛老一雖無資財身大力壯饒有風趣該婦女等均係容顏嬌好者察牛某必係善戰之輩設法勾當同枕共寢牛則夜戰百餘合馬不知倦婦等擒到牛一郎亦不能長費人聞者皆謂牛差弁飽享溫柔滋味矣

▲牛莊

安協防衛

本鎭保衛團團總鍾君維仁鑒於時局不靖防衛宜嚴會同農商會所所長王子衡君及該會人員協議防務辦法以期團丁鄉勇守望相助共保治安茲經嚴派丁勇無分晝夜輪班梭巡並不時躬親巡查激勵丁勇嚴密防範是以本鎭商民得慶安謐云

局員易委

本鎭稅捐徵收分局現以海城徵收局局長調升奉天稅捐局長遺席另委莫貴恒君接任聞莫君現已蒞局視事分局員司不無更動本鎭分局司事昨已撤換另委夏某蒞局稅捐前途將見有一番更變矣

▲大連▼

華茶葉輪運俄國

中國輸出俄國之貨以茶葉爲大宗刻下俄國正當戰爭之項所有軍隊每日飲用之中國茶爲數較常加增彙之全球戰事日烈船舶轉運阻碍運送料金亦逐漸澎漲目今俄國義勇艦隊滊船商務會社露西亞東北滊船會社北方滊船會等協議增加運賃擬不日實行由漢口輸送浦鹽者每市袋運賃卅七哥比由上海輸送浦鹽者二十哥比且有仍欲漲增之傾向云

▲開原▼

滅絕倫紀

北街住有于某者年已七旬鰥居多年孀嬸某氏年已七十一歲日前于姓意欲與嬸嬸爲夫妻並要正式婚娶擇吉合巹于某之弟年已六旬有餘斥兒戲行力爲拒阻該子老怒毆其弟其弟遂赴署控告云

▲錦縣▼

陸軍解送罪犯

駐錦陸軍二十八師軍隊日前奉上峯指令派幹員赴錦西將保衛團總閻鶴亭等依限拿獲解省勿任漏網茲於日昨由該軍某軍官將該團總閻鶴亭等三名拿獲解送來錦在該團部住宿一夜次日派軍隊多名將該犯由火車押送奉天未悉該團總被何人舉發所犯何事俟訪續誌

▲義縣▼

退還租界

東華公司主任日人三上喜十郎委任執事孫鶴亭去歲十月間租妥義縣劉海亭市房六間價洋一百元經附老福過付立有契紙爲證後經警所偵知當起交涉而日人將房契送往奉天領事館核辦延至本月初旬該日人接到奉天領事館函開並房契一紙令其和平解決日人遵即照辦即向劉海亭索洋退契劉某頗不滿意將起交涉經王鳳林出爲和解由劉海亭退洋五十元收回房契遂作罷論如有返悔歸王鳳林承保云

▲西豐▼

平康冷落

本邑平康里當去歲清丈開辦之際各妓館門前如市應接不暇今春清丈完竣各監繩委員有往差他往者有眦金告罄者不願冶遊慾火頓息故平康一帶殊冷落矣

近畿民變之駭聞（直隸）

近年以來政府横徵暴斂剝民脂膏加以汚吏貪官營私中飽天下人民久已抱痛亡之痛近畿各縣受政府直接壓制其受虐之慘尤較他省爲甚識者久已料其必有官逼民反之一日今竟果有涿[illegible]等縣民變之駭聞

據開易州民變之起因由于菓木捐該縣收納捐至爲苛細一般劣紳復從中漁利故人民頗有反對之意日前該縣紳士萬某（人稱爲萬二先生）因與斗城村核桃商人孫某爲抗捐與尹知事當即派兵下鄉闔抄萬某將萬某捉去並將其家中婦女砍傷各村百姓因此不平遂同赴縣城面見知事欲懇求其釋放孫某並免除苛捐不期面見者數萬人奉聚大堂與尹知事理論尹知事不知和平勸慰反命衛兵開鎗轟傷百姓大憤遂擁該知事出城聞現已推舉代表偕同尹知事及萬某之子一同來京擬向平政院起訴云

涿縣朱知事蒞涿以來無利不搜括民利已此次又與當某包辦經界事宜狼狽爲奸苛同猛虎清丈之後每畝納費二角所用之尺較尋常尺小二寸五分故所量之地未有不長者而所長之地作價洋二十元售與原業如原業不買另行出售由該地中間劃留使人有不得不買之勢不從命者拘押以故激動衆怒遂聯絡易淶廣定四縣聯合起抵抗于本月初五六日間各村人民集於涿之左右者萬有餘人攻擊各處經界局經界人員聞風四竄有奔而吐血者有失冠履者有不解衣而徒涉者牽之而去朱知事見事不佳乃託淮軍統帶調停云清丈之事暫行停止事畢朱知事與當某相向大哭云還宜賣賠了又開易縣淶水廣昌定縣固安等縣鄉民現每村每家出代表一人集於涿縣擬共同來京要求政府停止地捐菓木捐及一切雜稅并懲辦營私舞弊之官吏現已陸續來京聞到齊後當不下二十萬人云

蔡乃煌伏法之眞相（廣東）

蔡乃煌伏法粵中大快人心惟民黨中人不信槍斃者爲眞蔡乃煌港澳中傳說紛紛各港報皆載謂業經伏法之蔡乃煌實係一不知姓名之屍體而港中某報紀聞復登一蔡乃煌未死之疑問有言港中某著名建造店之東主方上省見長隄所斃蔡乃煌實屬不像此人無髮且身材不如蔡乃煌之高大諒必蔡之替死鬼無疑於是社會中互相傳述均疑蔡實未死而省報載蔡死時譚學衡監視行刑次日譚即登報辨明並未監視論者益多疑竇以爲譚亦不敢作証人余以此事爲調和兩粵之要事曾切實訪查聞諸目擊其事者所云槍斃者確爲蔡乃煌而外間猶疑信參半可知凡人幹事倘不能開誠布公則雖確鑿之事亦不能取信於人可歎也據一軍界人云監視蔡行刑者爲都督府軍官黃兆芝確非譚學衡黃軍官與蔡平日交好當蔡禁在觀音山時黃曾欲往謁見龍督不允以其爲亘有交情也當月之二十四號午後龍氏忽着人傳黃軍官及顧問潘元耀到都督府告以蔡爲粵人公敵萬無生理囑黃潘二人告蔡并爲之辦理後事隨後龍亦飭人邀蔡之相會坐定龍乃將岑張陸梁諸公以及各界請誅蔡以謝天下之函電一束交蔡閱看並謂似此吾亦無法以相救　閱之立爲變色龍即退入留黃潘二人招待黃問蔡有無遺言蔡曰無之但求代電天津囑各家屬切不可來粵奔喪黃復問其願在廣州而死抑送往肇慶而死曰願在廣州而死言罷顧謂潘曰吾知死矣吾欲先爲死之預備乃託左右人取鴉片煙一盅混酒嗜之食後人已大醉遂由軍隊縛之扶上肩輿押至長隄鎗決潘氏爲之購買衣衾棺槨仍用前清冠服紅頂補褂其棺厝之肅裕莊中到逆斂者有蔡之至友盛某一人哭之甚哀蔡之妾六姨太原隨蔡在觀音山則由黃軍官招待下山先往潘氏家中後即遂之到洋蔡宿決後經由龍督飭令憲愛街艷芳影相館將其屍身撮影存案越日該像晒妥即在警察廳門首懸出一張艷芳影相館懸出一張復將該相片分送各報館及各機關以昭眞實該像腹部肚臍之上有傷口兩三處左目全閉右目開面署開惟口則大張鼻亦露出鼻尖缺去眉心額際均起縐紋滿面愁容殆爲受刑時痛楚所致口無鬚聞已預先薙去欲預備逃亡者云

胡匪狡詐

邑南登哪拉園日昨有十餘名胡匪身穿陸軍制服內有扮作農人者三名僞爲事主隨同追匪以防盤査及至民戶打尖經該團保董闞君書紳察知隻身探訪後該之間觀其服制無異軍人惟槍械不整疑有別故即行辭出回防該匪乘間遁去更着青色軍衣往南嶺逸該農戶見此情形報知保董追緝然已無及矣

妓女自盡

平康里長卿班妓女金蘭舉止溫柔性情樸實與淸丈監繩員胡與周情投意愜矢誓相從又經某要人從中撮合商定贖身洋四百五十元雙方允許嗣因該員裴歡金盡頓食前言金蘭羞愧無地服毒西歸當經該掌班報請檢驗而金蘭之外祖尙具呈起訴至如何結果俟訪再誌

▲東豐▼

天降大雪

東豐縣屬楊木林子鎭六日晚間大雨如注因天氣太寒驟變爲雪積有尺餘一時難以耕種云

土犯漏網

東南關某客棧住有一行客面生可疑該店主遂即報告警察經巡官唐鳳久帶警盤詰詎意該客所僱之車夫高福德見其神色可疑遂由身畔搜出煙土兩餘據稱以煙土折作車價等情現將該車夫送至總局轉詳縣署究辦云

槍斃盜犯

東豐地處邊陲盜匪時常出沒自謝監督到任後迭次破獲著名盜匪立即電請鎗斃一時地面頗稱安謐惟由界外竄來之匪徒時所不免詎一經入界即被警察偵獲七日由監獄署內綁出著名巨匪傅恩普馬景升許天有李長有等四名赴西門外鎗斃云

▲農安▼

一女二聘

長春無賴蕭萬慶有女自幼字與同屯段景有之子爲妻其女現年十三歲蕭某爲貧所迫指女驅財借女來農託人將女又字與本邑西關外張富室爲妻已經迎娶得聘禮洋若干正在享受之際適段景有赶到即將其扭至警察四分所轉送縣署訊究云

再誌火災

農安縣署西院失愼該縣承審員沈水橋自願認出市錢百吊賞予大中區陸軍一百吊消防隊四十吊馬巡隊五十吊該救火者疲乏已極正待休息而西街棧店廣合成後院又復火起該軍警不遺餘力前往捕救自午至夜始得撲息云

煙花教員

農安某學校教員某某二人特其家道殷實日赴北關外某睹娼冶遊吸食鴉片針刺嗎啡爲社會所不齒當此禁煙功令如何森嚴該員尙如此私吸吾不知其撫心自問有愧前日否

金盡囊空

本邑王家大院三等妓館翠仙堂掌班李仙及搭住各妓欺客掠財時有所聞北街車舖全和棧少財東段景新及糧食公司、巡差王老四與紳戶左兆鼎岳子復等自該窰開張以來耗費巨萬尙未結其歡心刻下富月囊盡告貸維艱該妓遂即置之不理妓女之心不亦大可見歟

▲長春▼

吉長路工程開標

吉長鐵路所有沿路隨時零碎修築之工程早於日前招工投標茲於月之初一日已經開標吉林路段已歸李憲章包修長春路段已歸阿川阻包妥現已各有預備矣

招聚工人赴北

工程局廣源厤年招聚多數工人在俄境作工茲又自北來長招募一切所有工人均已盡知其詳信用有素不幾日已招齊數目一同北往矣

▲黑龍江▼

警官勤勞

本鎭警察分駐所巡官曹君子榮每飭長警梭巡街市嚴査匪類以淸地面而于附屬各鄉亦不時派警巡査以防意外是以該管內頗稱安謐人民口有皆碑焉

將功折罪

步一旅二團八連排長張景桂前帶隊搜山遇匪首四海當場擊斃詳請獎勵業誌前報惟搜山時據人稟梁振才報告陳把頭即陳國宦通匪該排長隨即拿獲陳文貴即名假姓王該排長疑係陳把頭始加拷問四海踪跡陳不以實告該排長一時鹵莽致將伊打傷越日因傷身死現被撤差解省候訊闓軍署覆訊明確照律科罪而在職槍斃匪首例應獎勵應定以功抵罪減爲五等有期徒刑三個月至陳文貴無辜受傷身死由將軍署給予小洋壹百元以資撫恤在逃通匪陳把頭仍飭團部嚴緝務獲究辦

郵便通過

索倫由宣撫局齊專員世傑以省垣至索倫不下六七百里中間祇有景星鎭愛蒙屯兩處設有郵遞自愛蒙屯以西路程尙有三百餘里全恃一二郵差往來傳送至速亦非十餘日不能達到一旦遇有緊急事件既無電報可通且慮緩不濟急擬將索倫代辦所改爲專局再於洮南索倫之間酌設代辦所一二處以便交通

批示

▲巡按使公署批示

具稟人林正明　案經迭次查明駁斥該民竟敢抗違曉瀆殊屬非是着仍遵照前批辦理毋再妄瀆干咎粘信存此批

具稟人夏正淸　案經行縣查辦仍仰瀋陽縣知事迅速查明秉公核辦具覆毋稍循延此批副稟發

▲交涉署批示

原具稟人寇景山等　已於趙文元等稟內明白批示矣仰屯墾局迅即併案查覆核奪此批副稟發

原稟人孫仁宣批　稟悉此案未准呑總領事函復仰候再行函催速復核辦此批

原稟人高翰臣批　呈悉案經飭行康平縣訊追未據詳報候飭催辦可也仰即知照此批

▲瀋陽縣署批示

[illegible]永順批　聽着自赴法廳起訴以符定例此批

趙得吉等批　現據該族長趙那淸額並趙承緒等案稱爾等賣樹有欺詐行爲已批飭逕赴法廳起訴所請備案不准此批

趙承緒批　前據趙恩連等來署稟稱該處坟松恐被再有同族盜賣經族合議代賣得價另置公產懇請備案當經批示在案茲據爾稱趙恩連等有欺詐行爲關係刑事應着逕赴法廳起訴此批

小說

蓮梅福

逸才當時見李見陽雖已猜透自己心中之事　然猶不欲實告　遂假意敷衍道　吾兄何不前往軍營一充偵探之職　惟偵探無實　亦有傷偵探之資格也　言罷一笑　李見陽道　吾兄此時先無須爲秘密隱瞞　俟弟稍有確實憑據之時　再相質証　逸才也不答言　遂即一笑而別　逸才順舊路而回　路過蓮花池　見蓮花盛開　遂立住脚賞玩　心中不由暗暗讚歎道　我那玉人蓮卿啊　你之取名爲蓮　實不愧爲蓮也　古人有蓮似六郎之譽　以今觀之　誠非虛語　蓮卿蓮卿　我將于何日始得與卿携玉手　共立于蓮池之側　飲蓮心之香茗　以賞玩此蓮也　自己呆想了一回　遂即回去　可巧金翁正在園中散步　見逸才回來　遂笑問道　賢姪到那兒去了　逸才道　逸才到敝友那兒去坐了一坐　又在各處遊玩了遊玩　方才回來的　金翁道　賢姪走後　園中甚爲減色　老夫看園中尙有閒地一塊　遂又蓋了一座小亭子　賢姪請過來　隨同我看看　逸才當時隨與金翁　來到亭內　逸才抬頭一看　見小亭蓋的狠爲精巧　連聲稱讚不絕　金翁道　此亭尙未起名　亦未有題詠　即請賢姪暨展錦繡之才　一施如椽之筆　幸勿推卻　惟此亭地址與蓮池相近　請即從蓮字兒上着想爲妙　逸才心內本自念記蓮卿　一聽此言　不由心中一動　遂即信口兒說道　那麼就取名爲覓蓮亭罷　金翁道好好　這實在佳極　對聯明日再擬罷　請回去歇去罷　當下遂分手　各歸回自己屋中而去　話說逸才　回到自己屋內　一時高興　文思大發　隨將園內各處的樓臺的亭園　齊都題上對聯　並一身寫出　第二天遂交在金翁之手　道粗率陋劣　聊以塞責不堪過目　金翁接過一看　見書法蒼勁　詩句淸新　不勝佩服之至　極口誇獎道　賢姪實可謂當今之才子　言言錦繡　字字珠璣　老夫十分羨慕　今日天氣淸朗　賢姪可以同老夫到小亭上一爲暢飲　當下遂來至覓蓮亭上　一同喝起酒來　金翁道　小亭得賢姪題詠　益爲生色　今日之酒　一則爲慶賀小亭之落成也　一則爲酬謝才人之筆（未完）

豆油　高粱　包米　小麥　白小豆　……
上海電　天津電　大連電報十一日　金換洋　金換鈔　營口電報十一日　……

農商部註册給獎 ● 奉天警察廳發給告示嚴禁假冒 ● 奉天巡按使化驗

老福順堂藥房

本堂各地均有經理處以便病者就近購服惟限於篇幅不便登載

外城函購郵費本堂承認不通兌之處郵票亦可代價並無折扣

清胃化積丸

本丸專能消化積聚強壯脾胃凡治胃脘疼痛膨悶脹飽嘔吐惡心氣鬱食滯噎氣吞酸腸風便血宿食不消赤白痢疾五臟之積六腑之聚癥瘕痞塊多年痛疾消化力弱飲食無味大便秘結氣逆不舒胃中煩熱脾虛泄瀉反胃倒飽胃寒噦逆等症每打大角五副二元五角十副五元

專治咳嗽藥

本藥專能止嗽定喘清肺化痰凡治五勞七傷諸虛百損肺氣管喘息肺細胞膨脹肺痿肺炎吐痰吐血喉頭炎肺結核胸腸刺痛惡寒壯熱以及感冒傷寒操勞過度諸般咳嗽無論遠年近日男女老幼服之無不奏效如神也每副定價八角每封半五副定價三元每封十副定價六元

虎骨熊油膏

本膏專能追風散寒開瘀止痛通經活絡舒筋和血凡治四肢不仁肚腹疼痛腎囊潮濕小腸疝氣赤白痢疾腸風便血婦女血癥血瘀子宮寒冷經期之先小腹作痛腰腿痰困產生之後惡露上攻瘀血作病小兒嘔吐惡心腹痛偏墜以及諸般積聚風寒雜症每大張六角每小張三角

參茸百補丸

本丸專能健胃強身興陽種子補血培元理氣固腦凡治身瘦弱形容枯精稿陽痿不舉舉而不堅精水清淡不能種子夢遺滑精陰虛盜汗夜中無眼多愁易怒腦空健忘耳鳴眼花精神頹靡心慌頭痛及男婦老幼一切血虛氣衰等症每小匣藥二兩價二元五每大匣藥五兩價五元

寧坤至寶丸

本丸專能調經和血排污生新滋陰種子順氣安胎凡治經痛經閉瘀血作病纖癥痞塊赤白帶下子宮處冷惡露上攻氣血兩虧諸般癆瘵氣凝血滯四肢麻木陰處盜汗血崩小產敗血結塊臍痛便血胎動不安血下不止月經愆期月經早至以及胎前產後等症每匣四副定價二元

參茸甘露酒

本酒專能驅五臟之沉寒除六腑之癰冷補虛暖腎通經活絡凡治左癱右瘓半身不遂口眼歪邪四肢麻木中寒腹痛小腸疝氣腹風便血風寒入腦等症每大瓶價三元每小瓶價四角再參茸甘露酒藥料盛以木匣內有製法栗單依法炮製與本酒氣味功效毫無差異每匣價二元

本藥房開設奉天大南關大什字街西路北 中國電話一百七十六號

軍裝雜械　各種機械　電氣機械器具　鐵道材料　五金雜貨　銅鐵水管　瀛車並其材料　硬煤煙煤　焦炭硫黃黑鉛　綿花洋絲洋布　羊毛皮件呢絨　五穀糖貨　海味肥料　油類木料　道木洋火　包辦工程　代理水火保險

總行　日本東京市京橋區銀座二丁目七番地

出張所　奉天十間房　大連紀伊町（電話東局七八四號）

株式會社　大倉組

分行　北京　天津　漢口　上海　九江　大連　香港　安東縣　本溪湖　倫敦　紐育　漢堡　西土呢　等處　日本各地

南滿鐵路公司奉天市內營業所

本號開設在奉天大南門裏路西路北 [illegible]爲各埠銀行鈔票匯[illegible]

介紹

謝百川先生精黃術尤長外科歷充臺北大連各醫院主任奉天衛生醫院醫官十年以來活人無算凡疑難等症中西各醫束手無策者一經先生診治無不立起沈疴誠針灸之專家刀圭之妙手也今先生私立百川醫院

最新之治淋藥

內用 淋球

淋球者最新發明之治淋藥也。服之能發生一種特異之化學的作用。而撲滅淋病之毒菌。罔不根治。據方今化學藥學諸大家之言。曰淋球不特堪稱爲藥界之大發明物。抑亦現世紀發明界中之一大發明物也。於此可以窺知淋球之價值。非世間常藥所可比擬者矣

（定價 三日分五十錢 七日分一元 二十八日分三元五十錢）

本舖 大阪堂島 高橋盛大堂藥房

清快丸總經理處 奉天西塔日本郵便局對面

奉天 盛大堂大藥房

寰球無二 眼科聖藥

M牌 紅綠 橡皮球

胃健

而後消化速消化速而後身体壯体壯則腦自明腦精神亦必從而敏活人之体力與腦力既健庶任活動之一切艱難可無不勝之虞矣欲健胃者服我陸海軍五大軍醫合製之胃活素稱健胃劑中之大王者尤爲至善之要法

胃病良藥

定價 胃活一回六十五錢、四十五錢、二十五錢、十八錢 胃活錠一圓五十錢、廿錢 各藥店皆有

本舖 東京日本橋本銀町二 大阪南久寶寺町二 山田安民藥房

健胃 太田胃散 壯腸

本堂虔製胃散寔係家傳秘方屢試屢驗奏效如神苟重衛生諸君常用此藥可也須於飯後服下必能尅化食物壯胃補體

本藥專治脾胃虛弱食慾停滯吐酸嘈雜胸膈鬱悶或多食油膩生冷食物不化攻衝作痛口吐清水噯氣連聲不止或口臭難聞夜臥不安口角流涎臟胃諸痛乘船暈船解酒毒併治船暈嘔吐水土不服等症極有效驗不拘男女老少俱用此藥一服每服一匙放在舌上溫水送下重則二服愈凡十五歲以上減半服七歲以下再減半或用糖泡水送服如過症每日須四五次送服無不奏效眞養胃衛生之至寶也

每罐價銀 大極（廿一天量）日洋五角 大（十三天量）日洋參角 中（七天量）日洋兩角 小（三天量）日洋壹角

經理批發 大連浪速町三丁目 日本賣藥會社支店

井上誠昌堂大藥房廣告

請看由是退治損身亡國症

最新發明 靈驗確著 治淋之三藥

淋症者損身亡國之症也。世上治淋之藥種類千萬不可勝數。患者無不迷於撰擇。弊堂於是化驗千萬之治淋藥中撰得確有効能者左例之三種。患者須信弊堂擇其一而服之定知予言之不妄也。

◎コノサルピン 平哥挪撒兒 定價每百粒一盒 日金一圓卅五錢

◎ツヨール 次葯兒 定價每百粒一盒 日金一圓卅五錢

◎サンタミン 安東氏 珊打珉 定價一個禮拜分 日金七十錢

此三藥均專治。五淋白濁、下消遲小便赤次每吃作疼、並治婦人、赤白帶下等症。一日三短莖中後用開水服用可也

奉天小西關 日本電話（五一番） 中國電話（九七番）

衛生者四時必携

謹防假冒

寶丹

老直牌守田寶丹其功効無比

不正之氣、四時皆有也不正之氣皆爲因發不測之疾也發之病亦至急必甚危險也於此以將何術禦之耶惟有豫備良藥以免受疾之虞耳吾守田寶丹已在敝國推爲第一發售的眞牌其功効或服或敷咸能立愈、而演說、談論、旅行、席燕、軍界操演行軍等必携帶之妙品也惟有市上往々有假冒寶丹名目繁多請賜顧者認明東京市下谷區池之端仲町二十七號守田治兵衛並八稜鏡商標以及守田寶丹四字等應不致誤

守田寶丹專治効力

◎霍亂◎痧症◎痢疾◎疝痢◎中寒◎中暑◎吐瀉◎泄瀉◎食傷◎積食◎僻除邪惡◎防遏瘟疾◎心腹痛◎船車酒害◎頭痛◎眩暈◎蜂蝎叮螫等虫害卽効如神

發售處 東京下谷池之端仲町二十七號之地 守田治兵衛

寄售處 各地各藥房及雜貨舖均有寄售

東三醫院廣告

啓者本院自設立以來十載於茲凡來診療者無不審慎用事考察病源一經治療藥受病除而荷各界之信任得以日漸發達茲緣舊址房宇狹窄不足以酬諸君子玉雅特於日前遷移於舊址之北首道西洋井胡同面東大門內如蒙光顧請玉移該處可也特相聲明以免向左

安住蚊煙香

恭奉

天覽御購之榮譽

伏見大宮殿下御用品

梨本宮殿下御用品

於內外國各大博覽會受領金牌

品質本位之野猪牌

有如此名譽

日支兩國到處藥房洋廣貨舖發售

不取分文 將紙盒上所印彩票十張郵寄則贈呈拾把入一盒（郵費敝藥房擔任之）

定價 美裝紙函十把入三十錢 歐米向きの線香立附十二把入四十錢

大阪北區曾田町 安住大藥房

京奉鐵路三段警察總署佈告

啓者四月十二日奉開快行至五十三號道房迤東有坐客車跳下受傷已不能言拾送醫院施救無效翌日身死經已備棺掩埋標誌該屍身穿藍布無章軍衣帽遺下銀錢行李曾經張貼佈告迄無認領茲特登報如有該屍身家屬務即覓具妥保來署將屍棺錢物證明認領可也

民國要聞

南京大會議之先聲

▲張馮倪三將軍之通電

國務院統率辦事處暨各部院局署均鑒庶密國璋嗣冲於本日到徐與勳晤。商拍發各省通電一件其文曰川邊開戰以來今已數月雖迭經提出和議顧以各省意見未能融洽迄無正當解決當此時機危亡呼吸內氛四伏外侮時來中央已無解決之權各省咸抱一隅之見謠言傳播眞相難知而滇黔各省恣意要求且有加無已長此相持禍伊胡底國璋實深憂之會勳管見所及酌提和議八條已於東日通電奉布計達典簽惟茲事體重大關係全國前途之安危殊非淺鮮往返電商諸多不便爰於歌日親詣徐州商之於勳道出蚌埠並邀嗣冲偕行於本日清晨抵徐彼此晤商斟酌再四以爲目今時局日臻危逼我輩既以調停自任必先固團體然後可以共策進行言出爲公事求必濟否則因循以往國事必無收拾之望茲特通電奉商擬請公明賜教益並各派全權代表一人於咸日以前齊集甯垣開會協議共圖進止庶免紛歧而期實際勳等籌商移晷意見相同爲中央計爲國家計諒亦舍此更無他策諸公有何卓見並所派代表銜名先行電示藉便率循臨電翹企無任盼禱等語特此電聞並希台察勳國璋嗣冲魚

政府決意用兵之原因

袁項城退位問題久在渾沌狀態日前馮將軍致電北京政府勸告退位已紀各報近日馮氏又對外國人聲明云已連合各將軍一致電促退位以資解決時局然近據確實消息謂馮倪張三將軍於本月初六日在徐州會議決然擁護袁氏初七日將議決事項聯銜電告北京政府電文內容大畧云袁氏一旦退位中央瓦解大局不堪設想請一意留任以維持治安倘仍有人抗拒用武力解決等語同時復通電各省將軍北京政府接收該電後段內閣深以爲然即由段氏向南方首領通電畧云袁項城退位頗不利於大局確定留任以資維持治安南方各首領倘不將退位要求取消政府唯有以武力解決按馮將軍自來旗幟不明由此次徐州一會態度決定袁氏退位一說亦遂決計作罷至政府所以有此決心者殆以爲南方實力不足深畏其武器軍資兵員皆甚單薄又南方各領袖感情不和內訌頻與實爲有隙可乘且南方主張頗爲頑硬北方政府愈退讓南方愈進步因此理由故斷然確定留任之態度也

陳宧迫袁氏退位電

時局顛危南疆鼎沸飄搖風雨每念心摧宧受鈞座之知有封疆之寄至今日而猶依違緘默不以外間實情入告則誤國欺妄二者均無可辭謹冒死爲左右一言之幸垂納焉自取消帝制之令下私心竊冀以爲可罷滇黔桂之兵而饜天下之望矣乃其効力僅得停戰議和使議和果成戰事不至再生則固國家之福也乃荏苒蹉跎迄無解決之望且於此停戰期內粵浙相繼獨立今者黑省又見告矣其爭執主要之點欲得鈞座退位使此退位之說僅出於首事諸人一部份之口則傳聞猶易爲力乃首事諸人如是云云主持清議諸人復如是云云甚至舉國人之心理亦如是云云於此可察大勢之已去人心之已失雖有大力者亦不能逆天以挽之矣雖然鈞座之心固以救國救民爲素抱也帝制尚毅然取消豈尚戀戀於總統一席此種隱衷實宧深信者第悠悠之口多言總長宧又焉能向天下人而一一剖白耶鈞座受任以來艱難締造勞身焦思四載於茲矣乃國人猶不見諒種種責難則毋甯退居頤養之爲快也此非鈞座恝然於國民國民先恝然於鈞座耳使鈞座退而兵罷兵罷而國安則國人尊報讓德應如何優待條件宧與各省疆吏亦必力爭以報若再遷延時日則分崩離析之禍今已見端後患之來則宧之所不忍言者矣良藥苦口利於病忠言逆耳利於行狂夫之言聖人擇焉無任涕懇待命之至陳宧帥江

傳述政府之無心和議

和議問題遷延至今仍無確定之解決刻據某方面消息殊有出人意外者謂政府對於現在之和議不過爲一種虛與委蛇之手段而已此時另有別項計畫倘南方仍再始終堅持即仍以武力解決並謂一切武力上之預備業已籌定十分之六七等語至是否果有何把握與段芝泉總理果肯出此與否則尚未確悉

馮上將致段內閣之密函

馮華甫將軍昨有密函一件特致段總理內係詳述蘇省地方維持之不易及一般紳民鼓動獨立之種種情形并謂此間接得勸請獨立之函電日必數起刻已盈千累萬擬即派員一併送京以徵人民之心理電尾仍請將和議迅速促進否則亂機勃發殊恐難於遏止云云

帝制餘蒂之消滅

當帝制方隆時大典籌備處曾在內廷建極殿前支搭極大蓆棚一座近聞治鶴卿都護以此項蓆棚既無所用當茲天乾物燥之際易生危險特派令總隊官勝祿督飭衛生工兵將此棚拆去拆後並特賞該工兵等大洋十元以資酬勞

段內閣將有對外之宣言

內閣成立已告完全所有解決亂局維持國是等項偉大政策不惟各省均特別屬意於段總理即各友邦之視綫亦莫不注射於段之一身茲聞段於昨日會議時曾提出宣言書一件將新內閣對於敦睦邦交親仁善鄰之種種目的詳晰擬定擬於日內正式通告各駐京公使並聞其間尚有對於擁護袁總統地位一節作種種之聲明不知各國務員果皆心同此理否

前國會議員不受中央之招致

中央政府前曾有規復參衆兩議院召集臨時國會之議惟是否出於誠意不得而知茲得某方面消息此事前經梁任公及前參衆兩院議員等於要求恢復兩院時曾電中央有元首一日不退位該議員決不受中央予以優權與召集之命令等語且含有不承認現內閣之意味是以新內閣近曾會議擬再另行選舉議員惟至今尚未議有要領以其有關和議問題故迄未定議云又據一消息謂即使中央另行選舉召集國會以之抵制南軍也或可欲使南軍正式承認恐難償所願云

岑西林議定征湘方畧

西南四省擬行撫軍長岑春煊以現在會議征湘方畧廣西則由桂林全州迎擊湘軍粵東則擬取道樂昌分兵三路進攻湘省之桂陽直搗衡州湘潭以窺長沙使其首尾不能相顧則征湘之役不難迅奏膚功云

黎黃陂似劉備

副總統黎公日前險遭不測幸天相吉人詭謀未逞雖童子激發天良就楊哭訴亦黎公至誠感人溫和慈惠有以使之頃某國公使館辦事員晤悉驚耗奉公使命於二日上午特拜訪黎公藉探有無其事黎公延見客廳若話稍久始終未提國事及前日遇險情形某外員亦不便詢問惟覘黎公狀況大異平常抑鬱之中轉現一種沉毅色彩不似恝然厭世久居幽囚者然則黎公之心逸日休隱負共和重任皸袁逆之心勞日拙不惜倒行逆施其優劣不可共論矣入謂袁效曹操而才學不逮黎近劉備而德量過之古事新比亦頗有一分理由故拉雜及之

段芝貴甘願雌伏

聞公府人員云前鎮安上將軍兼奉天巡按使段香岩氏熱心帝制達於沸點首先稱臣藉邀光寵在政界中堪稱漂亮角色手三足四神經敏活素爲袁大總統所倚任不料日前奉省小有暗潮段氏身家心重無能維持即行託故請假未俟批准段氏已杳如黃鶴夜返京門竟將兵馬大權輕輕交讓第二十七師師長張作霖受理毫無吝色詎張氏接替後用人行政通盤改組獨斷獨行中央極端怯懼敢怒而不敢言適段入府覲見密告底裡拉雜成詞故爲搪塞袁大總統至爲震怒曾斥段氏聲名平常駕馭無方舉動輕妄貽玷官方實在不能作事辜負我（袁自稱）提拔一片苦意等語段氏聽受之下羞惱交加無地自容固係人情近來段氏悔不當初捕與梅矣外間傳說及某報登載段芝貴靦然人面宦味勃發仍復運動直隸將軍一席概屬子虛並謂段氏對人言及南軍勢力日甚一日袁總統孤立無援遲早不免失敗予等（段氏自稱）將來頓遭株連亦不可料所抱宗旨決計不再作馮婦願甘雌伏云云

熊希齡力勸元首退位

京函載探聞熊希齡日前由津有一長緘來京力勸元首以國家爲前提從速犧牲個人地位挽救時局書中大意與前此各要人之勸退書大同小異惟有一節能言前此各要人所未言者畧謂愼勿以爲民黨發生內訌或各省自爲爭競則公可暫觀望形勢從中運動希冀維持現有地位然以希齡觀之決無此理民黨而有內訌各省而自爭競大局糜爛固非國家之福抑豈我公之利云云又熊此次至津各報曾傳其來京或充北京議和代表者其實皆捕捉之談熊至津許久絕無來京及爲北京議和代表之意熊在湘時日覩湘省各方軍隊林立分子異常混雜實覺異常危險故曾與南軍提出交涉謂將至北京面懇政府速將派往湘省之一切軍隊從速調出湘境如政府肯照辦則請兩廣兵隊勿攻湖南貴州兵隊退禁邊境此事已得南軍許可不料甫到津後情形頓變故但由津致書與元首條陳上述辦法旋得元首復書謂此事吾雖允照辦但某軍界要人堅持不許奈何云云彼之計畫又成畫餅故遂決計暫不來京矣

魯省之警訊續誌

黨人在濟南鐵路拋擲炸彈及攻擊周村等情已誌前報茲聞五日晚十鐘隆隆之聲又復繼起至三鐘計共六響其炸放地點（一）商埠昇平街交通銀行門前（該行後廳前已被炸黨人之注意可想）大門及門枕石均被炸毀（二）緯三路中間（二）八馬路以北空地其餘不詳是晚火警（一）商埠上舞台戲園僅燒去板凳十餘條即時撲滅（二）緯二路北首路北廣聚某炭棧代收花生米行燒去市房四間至翌晨始息（三）緯三路北首之饅首舖門首被人潑施火油後正在引火被該舖警見撲滅又黨人於四日至周村鎮後即將交通山東商業二銀行佔據各殷實商號除掩閉不及者均被刼掠外其餘均閉門歇業黨人以郵務局作爲護國軍司令部大都督爲吳作洲總司令爲薄子明城內白旗飄揚黨人如織四門盡行關閉惟開放東門藉便交通次日即出示安民人心頗爲鎭定車站警局及城內警局所有官警均不知下落云又黨人於五日進擊濰縣據各方面之傳述言人人殊軍署前日接張師長來電僅云得勝二字其詳細戰況難得確訊就他方消息黨人於四日已犂萃濰縣膠濟路車站之南偏陸軍亦整隊相持至五日早八鐘開戰雙方名有死傷惟黨人方面軍械頗精至下午陸軍退守縣城黨人進攻頗得力云

又據五月七日京津西報云本日接到消息稱濟南城近二日間炸彈屢見又云即墨濰縣附近地方已開戰聞發現炸彈之首日傷有日本警察官一員僕人二名該省各處皆已戒嚴並由濟南城遣派大軍至起事處戡亂而該省城內又遭回祿財產損失頗鉅云

羅掘政策之陰謀揭破

▲某要人之沈痛談

昨某要人關於袁氏最近之秘密舉動有談話一則特揭述如次據云中央財政自帝制問題發生已耗費不貲兵興以後羅掘俱窮初尙仰給於外債乃外債人又不我借揭注無從目下已有山窮水盡不可終日之勢日前派王克敏赴津呼將伯於朱家寶冀其相聯助濟燃眉朱迫於面子勉籌卅萬塞責而王氏赴津之目的固非百萬不能覆命區區此數尙差十之七八再央告朱氏法外設法勉爲湊足無如朱氏既無點金之術竭力搜羅終難如命後王不得已自籌三十萬共載而歸其實費若許事不足代償袁氏一筆之揮霍賑也而中央財政之奇窘於此可見一斑詎窮急無聊竟想入非非近發現一種不堪之舉動其近日梁士詒等進言袁氏謂清室尙存有內帑爲數多寡雖未確知然際此財政拮据告貸俱窮彼燦爛黃金儘可援來應我急需袁頗爲所動惟某重要人物深不謂然以清室內帑所儲無幾縱奪歸我有杯水何濟於車薪適足以見政府之卑鄙不堪顯違優待條件毫無信義惹外間之譏評積國民之怨惡而已且南軍將更有所藉口於和局上又添一問題甚見其利少而害多也該要人隨又再四剖陳袁意尙猶疑未決而梁等固猶呶呶不已深以此爲得計勢不達其目的不止此事現正在醞釀之中按厥起因緣梁士詒段芝泉倪嗣冲等前曾許過袁氏謂但能帝制告成彼輩不惜毀家報効財政完全擔負放心去作敢保無虞及帝制撤銷大失所望於是灰心已極乃南北搆兵戰端遽起運動帝制已虧耗若干軍費浩繁更何能支屢次責令梁等代籌餉糈而梁等刻已無利可圖豈肯捐其私囊供給袁氏漸皆悲縮不前近日袁憤南中之要求思背城一決最後之雌雄奈阿堵物不作臉所顯一時難遂因問計梁等意欲使其效卜式之輪財稔知其情恐因拒之失其歡心故爲借此箸藉作卸肩之計於己既可以保其固有之銅臭於袁仍不失爲忠臣梁等如斯亦云狡矣顧是以吾人（某要人自謂）揣測清室寡母孤兒寄命老奸之手威勢所迫抗自無能然利害所在亦當權其輕重斷不至廿爲袁家傀儡聽梁等之愚弄即允其所請貿然贈與忠良以內帑所藏乃積自累代非清室一家之所有物然而民國成立後所以不取其毫厘而仍爲清室一家所有者正以隆裕后之讓德所感稍有良心人不忍爲此太甚也況乎優待條件具在而我國民能冒此不法之所爲耶茲著袁氏背叛國憲帝制自爲野心未遂復厭總統是民賊也民賊人人得而誅之西南舉義誓殲元惡正所謂誅民賊耳誅民賊而以武力者濟法律之窮也今茲之舉未可以謗甯革命齊等而觀蓋純爲國家計別無權利之私夾雜其間也故凡助袁氏者是助民賊也助民賊者當與民賊同視而共棄之清室詎不知此（聞梁設謀即擬以現在之義師比諸癸寧之革命藉以欺清室）刻下南北問題尙相持不下和平武力未可預料袁氏雖梟叛親離大勢已去然狠子野心未始不思困獸一鬥其所以徘徊未決者非懼也法律背人道也亦非懼爲國民之公敵也更非懼擲國家於孤注也一言以蔽之曰財政不能接濟耳財政不能接濟故搜羅面於清室搜羅而至於清室者正其毫無和議之誠心急欲與國民宣戰之見端耳清室脫不加思索竟付與之是清室以國民所不肯取者而轉以贈於民賊助桀爲虐塗炭吾國民之生命糜爛吾大好之河山是直接與吾人宣戰者袁氏間接者清室也在法律則清室亦即第二之民賊在道德則清室不啻以怨報吾國民更進而言之袁氏不得勢則已苟得勢帝制必復活先隆裕后以一女流敝屣尊榮手造共和其子孫助袁氏即違反隆裕后之初衷也即不孝也不孝不德不法謂清室肯爲之乎故以吾人之揣測清室當不若是之愚也不甯惟是試觀袁氏數年來其對待清室爲何如也往者不必論即本年四月份之皇室經費催索至再始撥給十餘萬元袁氏之報荅其故主固如是耳此次梁等鼓動袁氏索取內帑彼既敢冒此不韙斯端一啓慾壑難塡將來尙不知剝削至何地步爲清室計誠不如却之於初以杜其漸之爲愈也更有爲清室進者近來各省獨立者獨立觀變者觀變今日勸退之電文愈於前此之勸進袁之不倒者幾希北楿燕雲口口授首念及舊惡則清室難問心無他亦難邀國人之諒嗚呼危矣至是時微論優待難期其不禍身家者即幸事是清室苟助袁氏無異自殉之也不審愼於今日必貽禍於來茲可不深長思乎至袁氏此種舉動以彼之爲人吾尙何必加以評斷要之自速其亡而已云云按此事關係似小而實大設使索取內帑之說演成事實則清室交付之期即袁氏宣戰之日某要人所談利害昭彰清室自爲計亦當知何去何從矣

分館啓事

敝分社自五月二日在騰鎮創設派報分社厲於農務會所仰希諸君如有訂閱報章寄錄新聞者即臨敝社面議是荷特此佈告

騰鰲堡盛京時報分社謹啓

扇子牌洋灰

日本東京 淺野洋灰公司

總經理 奉天 **藤田洋行**

本店 東華門大街電話二三四

支店 鐘樓南大街電話二一四

鐵器機器材料五金雜貨俱全

金銀鐘表寶石首飾高等雜貨

春日延太郎商店

本號直接輸入各種歐美皮革及做靴材料歷有年以品質佳良價格廉低夙蒙三省各地華客之光顧因爲歐州大亂皮價因之昂騰本號售價務期黽薄不違賜顧之意現在運到。美國熊牌底皮。鳳凰底皮。牌美國亮漆皮。黑黃金漆皮。各色羊皮。德國雙人靴油。各樣大芝麻皮等。一應俱全特此佈告

本店 大連信濃町 電話五九四番 振替大連七四二番

支店 大連伊勢町 電話一五二四番

本行除照一般銀行例辦理一切外尙注重各項事宜如左

一所有辦理存款務以親切叮嚀爲宗旨

一放貸及匯兌事宜務主簡捷以愉顧主

一凡放貸將各公債票爲抵押者息率格外從廉

一凡各種公債票照市價從優交易

一兌換金銀小洋事宜照市價格外公道以廣招徠

中日合辦 **正隆銀行**

總辦 安田善三郎 大連大山通電話長六八一番

旅順鯖江町 同分行 電話長一一五番

營口元神街 同分行 電話長二二二番

奉天小西關 同分行 電話長二二五二番 清二一七號

長春東斜街 同分行 電話長六一〇番

開原大街 同分行 電話長一一〇番

▲更號廣告▼

啓者敝公司自昨年九月於當地開業以來倍承各界惠顧事業因之日益隆昌厚意如斯曷勝感篆茲者爲擴充營業起見並將舊日字號同時改稱如左所有製品添工加料務求顧客之中意價値則格外克已以求販路之推廣各種鑄物一應俱備尙望各界不拘多少倍舊賜顧是爲至禱

奉天西塔大街三丁目

舊稱 義和順鑄鐵公司

改稱 H.I.W. 株式會社 **奉天鑄鐵公司** 電話二〇三番 振替貯金大連七三二番

鑄鐵專業 中國鍋、農具、各種煤爐子、知路到車輪、水道用品、瓦斯器具、建築用品、廚房用之鐵器及鑄造物一切

介紹良醫

吾瀋郭桂五先生前由附貢生納貲請獎員外郎在京部十年公餘之暇喜讀方書於內經難經傷寒金匱各書揣摩有素由是洞明醫理著有傷寒雜證各歌括現罷官歸里充任中國醫學校講員同人以其醫術精通允宜出而濟世再三懇恩先生亦即慨然樂從茲特登報介紹望就醫者登堂診脈庶和緩之術行而沈疴可立起矣

住大東關鄂邑寺東孫家胡同北口內路東角門

每日午後門診一元 出診二元

介紹人 慶恕 書銘 張奎彬 金正元 袁金鎧 張之漢 榮德 世榮 同啓

尋人廣告

閱報君子鑒昌胞弟李德厚字明遠年二十九歲因在營口身作嘔源厚稍覺長本自愧無顏私走他方懇祈仁人君子有知下落者寄函開原驛東成和便妥獲寄謝儀洋五元併感大德無激煥一啓

李明遠弟鑒

爲自賠錢兄不痛惜吾弟自覺無顏私走他方揣想謀利彌補此項豈知拋棄殷慈不顧妻子不但居家依聞盼望而且弟婦泣哀甚慘吾弟不急同家惟恐弟婦性命攸關想弟仁義理應顧愛服從同胞速早歸家或先寄函是爲至盼

李煥一啓

註冊商標 登錄商標

新發明 新案特許三五三八六號

桃牌頂上優品

橡皮靴鞋底出售

泰盛公司（康武靴廠）

煙煤 爐煤 風匣煤 無煙塊煤 無煙煉煤 撫順燋子 發售所

奉天小西關大街上頭路北 **南滿公司** 日本(電話五百二十六番) 中國(電話一百五十六號)

奉天西塔後邊兒 **南滿公司煤廠** 中國(電話一百五十七號)

胥蔭軒啓事

敬啓者茲有劣兒煥章字國昌號豁然素性偏辟全身嗜好嫖賭無所不爲惡肆無所不至延訓既不遵從箴規亦屬無效鄙人視此行爲非吾子也乃將彼攻出率妻子另設門戶凡伊在外私拖債欵等項鄙人概不承認已經親友所共認惟恐各處未能週知致被欺牽旣有此次聲明無論彼作出如何事項勿怨鄙人不負責任也此白

奉天四平街德發合靴莊經理胥蔭軒謹啓

△開設支店廣告▽

啓者敝藥房本號設於長春分號設於開原大連二埠專售東西兩洋各種藥材及躉發各種有名之賣藥開張以來歷有年所南北滿洲罔不知者茲更爲擴充營業起見於奉天新市街昭德大街又設支店一所營業種目同於本店因特佈告於遠近之華客祈即踴躍而賜顧

大正五年四月

奉天新市街昭德大街(長電話一五一番)

田中東亞大藥房支店

〇本號 長春 〇支店 開原 大連

瀋陽南關務本堂伊宅佈告

啓者余次子文質號蔚彬智識欠缺性又浮蕩在法律上已爲準治產者敝宅一切事務向長子文郁家督屢次設法管束然伊浮蕩種種行爲如故除由家族另籌辦法外恐其在外藉詞招搖交易借欵各事業經通知交誼各處尙恐各界未能週知望衆注意如遇上項事件萬勿受其欺騙所有文質在外辦理無論何事由伊自行清理本宅槪不負責特預佈明

◀大革新▶

啓者賓樂樓自因他故歇業後利用長休業期開將內部重行大加改善一切設備無不靜雅並改名爲迎賓樓由四月十一日開始營業且爲酬顧客之雅意起見特行聘到津滬名師以司廚務料理務求精美價格格外低廉時當春令花草靑葱願各界華客於散策之餘光臨賜顧是爲切禱再者雖百人以上之宴會亦可迅速以應命決不有誤

奉天新市街平康里 原賓樂樓 改名 **迎賓樓**

腕印 硝皮

THEM. H. Co. TRADE WAIST MARK DAIREN

大連市監部通二丁目七一號地

製造元 **滿洲皮革商會** 電話九〇一番

特約販賣店

營口西北街 新榮記

奉天城內四平街 隆記洋行

威海衛 仁德泰

盛京時報社印書局

本舘爲便利主顧起見不惜鉅資特由外洋採辦各種材料在舘內附設印刷及製版兩科聘有著名技師嵩能製造下開各種版類幷代印刷各件工精料美如蒙諸君賜顧工料一概從廉無不克己特此佈告

營業種目

活版、石版、銅版、照像銅版、凸版、凹版、照像玻璃版、三色版、電氣版、木版、及諸製印刷版、製本、中外帳簿、活字鑄造、代販賣洋紙幷印刷各種材料

星製藥株式會社之製藥

星印之製藥皆以最新之藥材密製應症各劑故與市肆普通之賣藥相比擬之其効力之優良已蒙一般嘗試用者之確實認証矣

朝鮮總督府專賣局特許

井上宜壽堂製 **高麗蔘**

高麗蔘自古稱爲不老長壽之靈藥增進健康其效莫大於强壯劑中誠爲唯一無二者如有患身體神經衰弱腰足發冷之諸君速試用之

大連市伊勢町四十七號地

星製藥四十餘種 井上製高麗蔘 總經理 **泰生堂藥房** 電話三六七番 振替大連一五〇七番

奉天營口 廣發源 中外牛皮莊新張廣告

本號始創在上海香港經五十餘年分店在天津北京漢口長沙烟台寧波及設牛皮製造廠於南洋星架波暹羅安南等埠專辦紅牛皮海南皮開青皮光沙皮芝蔴皮中外各種鞋面皮鞋底皮海陸軍被服廠皮件廠所用一切軍裝皮件材料華洋鞋料棉帆布蔴帆布紅木蘇木花梨木南木等均零整批發價値格外公道以廣招徠今分開設支店在奉天金銀庫胡同東頭路北擇於舊歷四月初十日開張特此佈告

山口運輸公司

啓者本公司鐵路省神戶設立有歷經年當代客轉運貨物及各種石爐後北通合司振興敝公司特於大連開設門面以及本站有支店祗因牛家屯站橫於街內遙遠辦事往返諸君不便是以在營口老爺閣街重新設立門面至於各城運送物貨上下均近甚順妥遠皆可易辦如蒙賜顧請爲面議

大連市監部通

支店出張所 長春、公主嶺、四平街、開原、鐵嶺、

設在地 奉天、遼陽、牛家屯、西營口、旅順、

左開各支店設在專用鐵路枝條

長春 公主嶺 四平街 開原